

Monografía



*Mataquescuintla, Jalapa,
Guatemala, 2019*



MAPA DEL MUNICIPIO



Año - 2019

HISTORIA DEL MUNICIPIO DE

ORIGEN DEL MUNICIPIO.

Etimología de la palabra Mataquescuintla

No existe con claridad absoluta, el significado de **MATAQUESCUINTLA** sin embargo se cree, que se origina de las conjunciones de la voz **MATATL** equivalente a bolsa, red o ate de pita y del vocablo **ISTSCUINTLA** o **ISTSCUINTLI** usado para dominar a cierta clase de perro nativo (Tepezcuintle) o determinadas personas. Hasta hoy la unión de dichas voces no guarda un significado lógico. Fuentes y Guzmán, apunta; que el pueblo se llamó primitivamente **IZQUINTEPEQUE**, nombre pipil que significa “Cerro de los perros” probablemente porque en las montañas se criaban muchos Tepezcuintles.

Fuentes y Guzmán, en su Recordación Florida, escribió por 1690: “Mataquescuintle”, que quiere decir diez perros, de matacti, y izquint; o talega de perros (*Diccionario Geográfico de Guatemala T-II*)

Dentro de la población actual, surgen al respecto diversas analogías sin que tengan sustentación definitiva, ejemplo: Que proviene del modismo ESCUINTLE, que es un niño y a la matanza entre españoles y nativos del modismo ALUDIDO se relaciona el tipo de baja estatura que habitaba en estos lugares, por su semejanza de infante o soldado español.

“Colis” y “Mataconquista”

COLIS:

Dentro del lenguaje popular se le denomina a Mataquescuintla “**Colis**” o **San Miguel de Colis**”, siendo este nombre un legado de los españoles por haber sido ellos, los que, en lo que hoy es Aldea San Miguel, iniciaron la siembra de la coliflor y otras legumbres. Horticultura que en aquella época se extendió a San Rafael las Flores.

MATACONQUISTA:

Se le llama así, debido a, que: sus antiguos pobladores, lucharon con ardor y valentía contra los conquistadores, y para no ser despojados de sus tierras. Cuenta la historia, que a los españoles no le fue muy fácil conquistar este territorio. Fueron, muchos los soldados de España que murieron en mano de los indígenas

Primeros pobladores:

La natividad del municipio, tiene su origen en los asentamientos transitorios de la tribu de los Pipiles, de ascendencia Nahoá, emigrantes que se establecieron

definitivamente en el territorio Salvadoreño (Cuscatlán), dejando como ocupantes de lo que hoy es Mataquescuintla y parte de Jalapa a los Pocoman, que fueron los que afrontaron la conquista. También existen algunos datos, que la población mataquescuintleca, tenga parte de su origen en las tribus Xincas.

Posteriormente fueron clasificados en Pocoman Orientales y Occidentales. Dominando el territorio Pocoman por los españoles, fue fundado un pueblo colonial, figurando como cabeza de Curato en el partido de Chiquimula, en el índice alfabético de las ciudades, villas y pueblos del reino de Guatemala.

En el caso de los pueblos de Mataquescuintla y de Santa María Xalapán en la Montaña de Jalapa, se propone en este breve artículo que los indígenas a los que se refieren los documentos coloniales y de inicio del período republicano, pudieron haber sido xincas, aunque también es probable que existieran conglomerados de poqomames y de pequeños grupos de habla chol y ch'orti' (**Cortés y Larraz, 1958**). Cabe destacar que son pocos los documentos de archivo (**Instituto de Estudios Interétnicos USAC**)

OTRAS VERSIONES

En los últimos años, hemos encontrado otras opiniones acerca del origen de los primeros pobladores del municipio de Mataquescuintla. Si observamos algunos aspectos de una parte de la población de Mataquescuintla y de una parte de la población de Santa Rosa; consideramos que habría que estudiarlas con más profundidad. Veamos.

Según Oscar René Cruz Oliva

Mataquescuintla, según mi teoría, fue fundada por un grupo de personas de origen anatolio, que huyeron de su lugar de origen por quien sabe que terrible persecución. No se detuvieron en ningún país europeo, en ninguna ciudad importante de América y se fueron a esconder a un sitio que hasta mediados del siglo XX era inaccesible. Yo lo conocí en el año 1943 porque mi madre ahí había nacido. Muchos años más tarde me enteré que Mataquescuintla en el siglo XIX fue importantísima en la política centroamericana. Rafael Carrera empezó la lucha que lo llevaría al poder, en Mataquescuintla. Por esta razón escribí mi novela "Rafael Carrera el Presidente Olvidado" (2009). En mis cuentos, especialmente en "Pelea de Perros" describo a la Mataquescuintla de aquellos años. En "Hombres con Alas de Cera" introduje parte de esos relatos. El poblado de Mataquescuintla posiblemente sea mejor conocido en México (país que me acogió en 1954) que en Guatemala, porque miles de mexicanos conocen mis escritos. Desde luego la Mataquescuintla de hoy debe ser otra cosa.... La Mina...La Laguna de Ayarza... La montañita... Mis libros son un desborde de nostalgia ("Rafael Carrera el Presidente Olvidado"/O.R.C.O.).

Se le llama Villa:

Porque desde aquí se abastecía de alimentos y de cueros curtido la gente que pasaba por aquí, con rumbo a la capital.

Los españoles venían a este municipio, para aprender el arte de curtir el cuero, para la elaboración de alforjas y otros objetos.

Según Jorge Lujan Muñoz,

En su obra “Los Indios (esclavos) de Guatemala”, Tomo II (museo de antropología, de la Iglesia de Santo Domingo, ciudad capital de Guatemala) dice que: unos de los primeros habitantes de Mataquescuintla, eran de raza negra; los cuales vinieron con los españoles y se asentaron de una vez en el municipio. Pero, por los intensos frío que hacía en este lugar, la mayor parte se trasladaron al municipio de Santa Rosa.

Se considera, que esta teoría, es bastante factible, pues hace unos cuantos años atrás; en algunas comunidades de Mataquescuintla, había un número considerable de personas con esas características, y lo mismo sucedía en algunas comunidades de Santa Rosa.

La siguiente información fue tomada de la enciclopedia “Historia General de Guatemala, Asociación de Amigos del País”)

Los Encomenderos (Pág. 611, tomo II)

Cuando en 1549 Alonzo López de Cerrato ordenó la tasación de tributarios del área, se registró como encomendero a Bartolomé Marroquín, Mazcote para cobrar tributo en Mataquescuintla. Los cuales se pagaban en especies, como: Maíz, frijol, cacao, mantas, miel, gallinas y petates, en ese orden de importancia.

Mataquescuintla junto con Jalapa, se distinguían por pagar tributo con “tabaco”

(Pág. 4931 Tom. IV) Pág. 493 Entre los problemas de tierras destaca una disputa entre Mataquescuintla y una hacienda vecina, la cual se prolongó por varias décadas, ya que, según el hacendado, el funcionario a cuyo cargo estaba la medición aceptaba sobornos, facilitaba documentos e incitaba a los indígenas.

Pág. 494 Los agromisores, eran los encargados de legalizar las compra venta y todos los problemas por tierras. Su función solía ser difícil y peligrosa; pues a veces eran atacados por alguna de las partes involucradas en la disputa, Esto le pasó a Ignacio Rivas, quien primero tuvo problemas con Santa María Chiquimula,

a principios de la década de 1834 y después fue golpeado violentamente en **Mataquescuintla a mediados de esa década.**

Idioma

Según el cuadro 90 que aparece en la página 612, del tomo II, en ese tiempo en Mataquescuintla se hablaba el “pokoman; en ese tiempo en Mataquescuintla se hablaba el “pokoman”.

Chortì	Pocoman	Xinca	Pipil
Chiquimula de la Sierra. San Juan Comatàn Quetzaltepeque Esquipulas Ipala	Xilotepeque Jalapa Mataquescuintla Mitán	Jutiapa Yupiltepeque	Atescatempa

Chortì	Pokomam	Xinca	Pipil
Chiquimula de La Sierra San Juan Camotán Quezaltepeque Jupilingo Esquipulas Ipala	Xilotepeque Jalapa Mataquescuintla Mitlán	Jutiapa Yupiltepeque	Atescatempa

Familias Casadas

En el año 1,681 había en Mataquescuintla, 102 familias de indios casadas..., 5 familias de españoles (Pág. 257, tomo II)

Evolución pago de impuestos

El cuadro 91 describe le evolución de la población tributaria del corregimiento de Chiquimula para los años 1549 al 1700

	1549	1589	1616	1700
Mataquescuintla	0.0	850	171.0	0.0

(Tomo II, Pág. 614)

Los Curatos

La administración espiritual del Corregimiento de Chiquimula de la Sierra estaba, según Fuentes y Guzmán, a cargo de seis parroquias con sus respectivos pueblos. Siendo la numero seis la de Santiago Mataquescuintla y el pueblo de Santa Lucia. Anexados a la parroquia se Zacapa (Pág. 615, tomo II)

El curato de Mataquescuintla era uno de los más pobres de ese tiempo, pues su iglesia (templo) era de bajareque y paja; mientras que las otras iglesias tenían: Capillas y sacristías abovedadas, techumbre de teja y buenos retablos (Pág. 616, Tom II)

Producción de Mantas:

Había mucha producción de algodón y casi todos los corregimientos lo tejían. Sólo Jalapa, Mataquescuintla, San Luis Jilotepeque y Chiquimula producían, cada uno, más de 299 matas anuales. Jalapa y Mataquescuintla eran los mayores productores, con la cantidad de 1,100 mantas cada uno, al año (Pág. 617 Tom. II).

Cuadro 2 pág. 49 Tom. III

Número de familias y personas de indios y ladinos

Nombre	Ladinos		Indígenas		
	Familias	Personas	Familias	Personas	
Asunción Mita	134	602	97	500	
Chiantla	67	179	66	259	a Fuente: P. Cortés y Larraz, 1958
Chimalapa (San Cristóbal Acasaguastlán) ^b	142	547			b Hoy Cabañas; una tercera parte de la población era de indios
Cuicco	80	245	57	244	c Las cifras corresponden a ladinos e indígenas
Escuintla	346	1,254	230	660	d Según Juarros, quien agrega además 82 españoles; Cortés y Larraz no desglosa su dato en términos étnicos: 399 familias con 1,200 personas
Esquipulas	150	865	59	360	c Según el informe del cura eran 135 familias
Guanagazacapa	47	187 ^c			
Jalapa	243	870	172	652	
Jutiapa	155	612	66	410	
Mataquescuintla	230	1,200	111	650	
Pinula ^d	851		567		
Quezaltenango	980	2,589	384	1,539	
Quezaltepeque	100	723	56	246	
San Antonio Suchitepéquez	249	917	59	525	
San Juan Amatlán	81	254	158 ^c	432	
San Raimundo de las Casillas	131	597	74	646	

Cuadro 22 pág. 125 Tom. III

Población ladina de la Alcaldía Mayor de Chiquimula 1740

Localidad	Españoles		Mestizos		Mulatos		Total
	Casados	Solteros	Casados	Solteros	Casados	Solteros	
Totales	461	215	225	131	450	258	1,740
Nuestra Señora de la Asunción de Chiquimula de la Sierra	96 ^a	30	56	35	32	21	270
Santa María Jalapa, valle y jurisdicción	7	4	b	b	109	86	206
Nuestra Señora de la Asunción de Mita	19	13	20	24	55	15	146
San Cristóbal Jutiapa	7	11	-	-	45 ^c	38 ^c	101
Santa Catarina	63	38	21	16	15	15	168
Santiago Mataquescuintla	28	?	26	?	37	2 ^d	93
Santiago Esquipulas	19	11 ^d	18	7 ^d	24	6 ^d	85
San Francisco Quezaltepeque	27	6 ^d	21	5 ^c	13	3 ^d	75
Santiago Jocotán	24	32 ^d	6	6 ^d	5	1 ^c	74
San Pedro Zacapa	123	49 ^c	10	11	46	21 ^c	260
San Cristóbal de Acasaguastlán	18	10 ^c	13	4	28	19 ^c	92
San Agustín Acasaguastlán	30	11 ^c	34	23 ^c	41	31 ^c	170

En el siglo XVIII, la Alcaldía Mayor de Chiquimula era una extensión territorial compuesta de más de 10 parroquias, siendo una de ellas, la de Mataquescuintla con 110 familias o 650 personas. Además habían más de 2,000 familias que vivían en unas 24 haciendas y valles, muchas de las cuales debieron haber sido ladinas. (Pág. 129 Tom. III)

Tamaño relativo de las propiedades en la Región de Mataquescuintla
(Pág. 216)

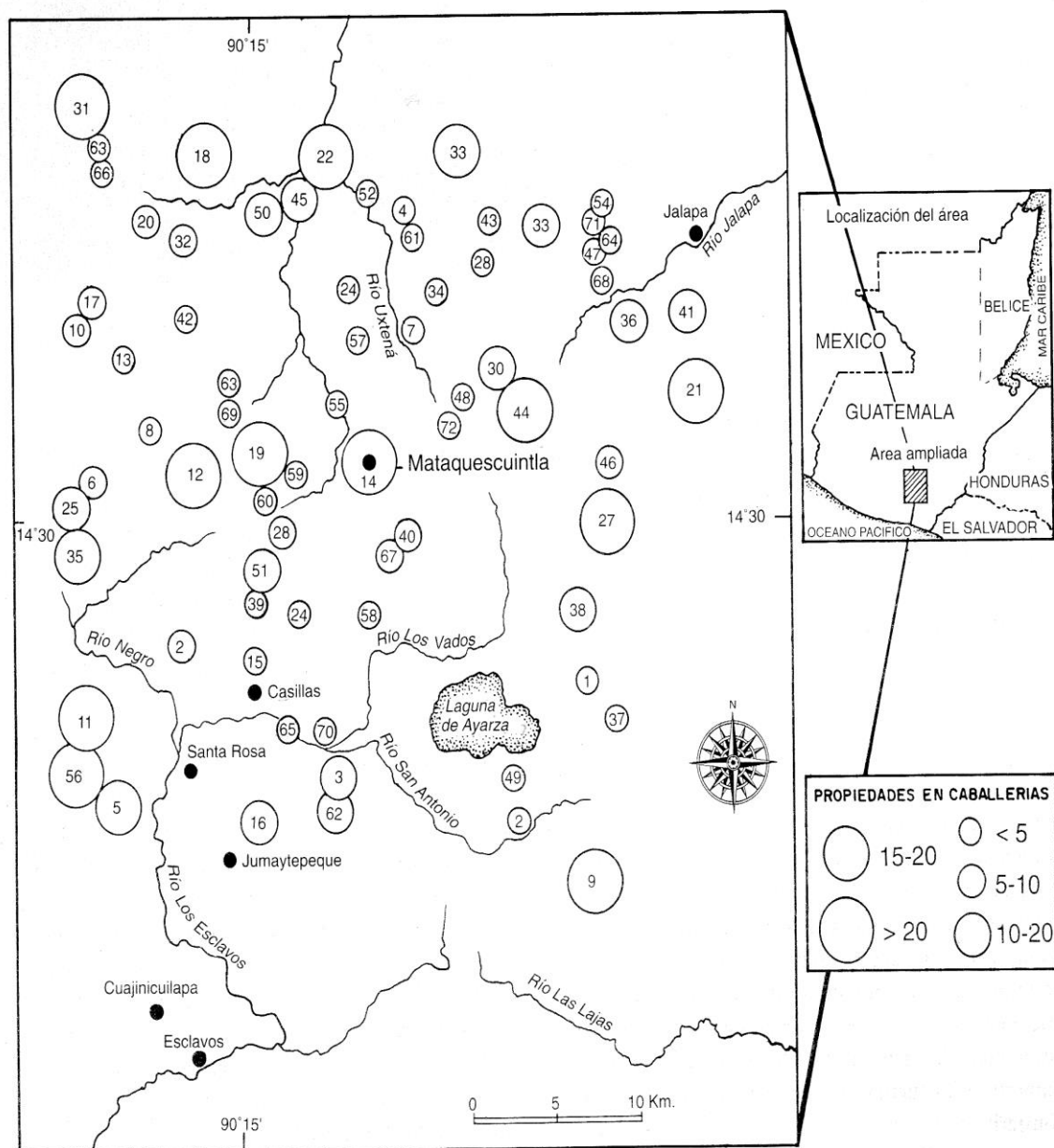

Cuadro 31 Propiedades confirmadas cerca de Mataquescuintla 1,770 – 1,815 (Pág. 217 Tom. III)

Mataquescuintla también aparece como “Santiago Mataquescuintla perteneciente al curato del mismo nombre en la Alcaldía mayor de Escuintla, en el “Estado de Curatos del Arzobispado de Guatemala del real Tribunal y Audiencia de la Contaduría de Cuentas del 8 de julio de 1806”, sin mencionar a los tributarios, ni habitantes que en esa época tenían. En la tabla impresa anexa a la circular del Jefe Político Superior Gabino Gainza del 7 de noviembre de 1821 para elecciones de diputados al congreso de las Provincias Unidas de Guatemala, según aparece también en el Archivo General de Centroamérica, con el nombre de Mataquescuintla figura dentro el partido de Jalapa (Diccionario Geográfico de Guatemala T-II).

Por decreto del 2 de marzo de 1860, se segrega del territorio de Mataquescuintla, la Hacienda el Potrerón, para formar los municipios de San Rafael las Flores y de Alzatate

o	Dueño	Caballerías	Productos principales	Pesos por caballería	Nº	Dueño	Caballerías	Productos principales	Pesos por caballería
1	Juan Pérez	4	Ganado	10	37	Miguel Arreze	4	Ganado	13
2	Josefa Andino	7	Azúcar	10	38	Josef Pinceda	14	Ganado	12
3	Terencia Zepeda	10	Trigo	8	39	Jose Palomo	3	Azúcar	18
4	Norberto Ardón	3	Azúcar	15	40	Cofradía Rosario	9	Maíz-ganado	13
5	Alejandro Dávila	17	Azúcar-ganado	16	41	Juan Montúfar	13	Trigo-ganado	15
6	Miguel Lorenzana	9	Trigo	7	42	Mariano Arreaga	3	Azúcar-ganado	17
7	Fernando Franco	2	Maíz	6	43	Antonio Vega	4	Trigo-ganado	11
8	José Joaquín Rivas	4	Maíz	8	44	Rafael Seseña	23	Trigo-ganado	12
9	Pedro Orantes	24	Ganado	9	45	Alejandro Aguirre	10	Maíz-ganado	14
10	Francisco Solivera	6	Ganado	11	46	Jose Aquino	6	Ganado	10
11	Pedro Arrivillaga	35	Azúcar	19	47	Jose Coronado	4	Trigo-ganado	12
12	Severino Juregui	21	Maíz-ganado	8	48	Antonio Balbás	4	Trigo-ganado	9
13	Julián Osorio	4	Ganado	12	49	Rafael Díaz	2	Trigo-ganado	7
14	Mataquescuintla	40	Maíz	13	50	Nicolás Estrada	12	Maíz-ganado	13
15	Joseph Reyes	2	Azúcar	17	51	Joseph Romero	10	Maíz	8
16	Isidro Ruerán	12	Maíz	5	52	Ignacio Morales	3	Ganado	10
17	Juan Aguilar	7	Ganado	12	53	Miguel Carrillo	2	Maíz-trigo	11
18	Felipe Juregui	22	Azúcar	14	54	Juan Guillén	2	Trigo-ganado	12
19	Severino Solares	23	Maíz-ganado	7	55	Andrés Aguilar	3	Maíz-ganado	9
20	Ignacio Zepeda	8	Azúcar	14	56	Manuel Peláez	26	Azúcar	17
21	Miguel de Aragón	29	Trigo-ganado	13	57	Vicente Bernache	4	Trigo	14
22	Cofradía Rosario	20	Ganado	17	58	Nicolás Galán	3	Azúcar-ganado	15
23	Jacinto Caravantes	18	Azúcar-ganado	12	59	Crisóbal Arana	4	Trigo-maíz	12
24	Antonio Gutiérrez	2	Maíz	8	60	Joaquín Najero	3	Maíz-ganado	8
25	Nicolás Florán	13	Ganado	9	61	Andrés Menéndez	4	Azúcar	10
26	Victoriano Cano	4	Trigo-ganado	12	62	Manuela Barreda	12	Ganado	7
27	Manuel Batres	28	Ganado	13	63	Antonio Vargas	4	Azúcar	16
28	Cofradía Rosario	7	Maíz-ganado	9	64	Antonio Chacón	2	Trigo	11
29	Joaquín Accituno	4	Azúcar	15	65	Benito Cerdón	3	Azúcar	19
30	Juan Palencia	14	Trigo	10	66	Joaquín Porras	3	Azúcar	14
31	Orden dominica	48	Azúcar	22	67	Juan Santos	4	Maíz	6
32	Damiana Carrillo	5	Azúcar	12	68	Francisco Henri-quez	3	Trigo	12
33	Joseph Cardona	13	Trigo-ganado	8	69	Diego Alfaro	2	Maíz-ganado	11
34	Joseph Gordiano	3	Trigo-ganado	10	70	Miguel Torres	3	Azúcar	17
35	Francisco Dardón	16	Ganado	11	71	Andrés Meléndez	3	Trigo	10
36	Miguel Donís	11	Trigo-maíz	9	72	Diego Estrada	2	Maíz	8

ORGANIZACIÓN ECLESIASTICA

(Pág. 375; Tom. III) La organización religiosa del Corregimiento de Chiquimula comprendía prácticamente las mismas parroquias curatos que la organización política, a excepción del pueblo Santiago Mataquescuintla, que en el orden eclesiástico era parte del curato de los Esclavos

Cuadro 70 Pueblos del Corregimiento de Chiquimula de la Sierra, 1758

Cuadro 70: Pueblos del Corregimiento de Chiquimula de la Sierra, 1758			
1	Chiquimula de la Sierra	16	Mita
2	San Joseph	17	Teometapas
3	Santa Elena	18	Jutiapa
4	San Esteban	19	Atescatempa
5	Santiago Jocotán	20	Yupiltepeque
6	San Juan Jocotán	21	Mataquescuintla
7	San Juan Camotán	22	Santa Lucía
8	Esquipulas	23	San Pedro Zacapa
9	Quezaltepeque	24	San Pablo Zacapa
10	San Jacinto	25	San Miguel Gualán
11	San Luis Jilotepeque	26	San Cristóbal Acasaguastlán
12	San Marcos	27	Chimalapa
13	Ipala	28	Usumatlán
14	Jalapa	29	San Agustín Acasaguastlán
15	San Pedro Pinula	30	La Magdalena

Por otra parte el trigo era indispensable para cubrir la dieta del ladino, por lo que este cereal se cultivaba en poblados con números población ladina. También se cultivaba en Mataquescuintla, que tenía menos ladinos (Pág. 379, Tom. III).

La siguiente información fue tomada de
“Instituto de Estudios Interétnicos USAC”

Las Cofradías y Hermandades

También se consultó el Archivo Parroquial de Mataquescuintla, Jalapa (APM). Este último lugar tiene ocho libros

En los libros consultados en el Archivo Parroquial de Mataquescuintla (Jalapa) y en los que se asientan los bautismos de la parroquia de Los Esclavos —a la cual pertenecía los pueblos de Santiago Mataquescuintla, Cuilapa y Jumay- a partir de 1772, se encontraron insertos dos interesantes reportes de cofradías, uno de 1780 y otro de 1786, ambos escritos por el arzobispo de Guatemala, Cayetano Francos y Monroy. En ambos, se informa acerca de las cofradías y hermandades del curato, así como de sus bienes (tierras, dinero en efectivo, reses y alhajas). El pueblo de Mataquescuintla es particularmente interesante ya que registra más cofradías que en los otros pueblos mencionados

Según un informe escrito el 16 de noviembre de 1796 por el padre Eugenio Serapio Figueroa, el pueblo de Mataquescuintla registraba seis cofradías de “indios” y más de 15 hermandades (de indígenas y de ladinos). Cada cofradía pagaba una misa mensual (12 misas al año), además de la de su aniversario, la de finados y otras. En la época en que el citado cura redactó su informe, las cofradías entregaban a la iglesia tres vacas al año. Cada vaca costaba 12 pesos. Se indica en el citado texto que, las cofradías tenían estancias de ganado, pero no se indica la extensión de terreno que estas median. Lo producido en Mataquescuintla (para la Iglesia), en cuatro años, ascendía a 3,830 pesos y tres reales. Esto indica que este pueblo era muy valioso para la Iglesia. Es más, es el pueblo que más productos y dinero producía de todo el curato de Los Esclavos. Además, había gente al servicio o serviciales de la iglesia: un fiscal mayor, dos menores, una molendera, tapian y “uno que cuida las gallinas o el gallinero” (AHAG 2). El padre Figueroa también reportó las raciones de sustento que los indígenas xinkas de Jumaytepeque daban a los curas (pollos, gallinas, etc.).

Mataquescuintla era entonces el pueblo con mayor riqueza en bienes y número de habitantes de todo el curato de Los Esclavos.

Fragmento de un libro de Bautismos de esta Parroquia de Santiago Mataquescuintla. Comienzan las partidas el día siete de agosto de 1688 y finalizan en 1706.

Libro en que se asientan las Partidas de Bautismos de los Feligreses del Pueblo de Santiago Mataquescuintla, el cual comenzó el día cinco de Septiembre del año de 1772 siendo cura de este Partido el Br. Dn. Manuel Josep de Pineda.

Para ilustrar la reciprocidad que existe entre las cofradías de estos pueblos, vale la pena indicar que Mauricio Yujuté, mayordomo principal de Sanguayabá, narró que tienen registrados más de 100 años de visitar Mataquescuintla, Al respecto, se pudo observar que en los libros de bautismo depositados en la casa parroquial de Mataquescuintla, hay varias entradas que registran a niños, como hijos de “tributarios de Jocotán”, un pueblo del actual departamento de Chiquimula en donde hasta la fecha se habla el ch’orti’ (APM). Esto supone la existencia de relaciones interétnicas e intrarregionales, puesto que Mataquescuintla dista alrededor de 140 kilómetros de Jocotán.

Rafael Carrera

Nació en el barrio la Candelaria, ciudad capital en 1814.

Se dice que el marchó al oriente, de la montaña, en compañía de mercadores Ambulantes y arrieros, y por fin se estableció en Mataquescuintla, en 1832. Allí Compraba cerdos en el campo y los vendía en los mercados de los pueblos aledaños. Su breve ocupación como porquerizo le resultó fructífera, aunque sus enemigos se burlaron de ella cuando llegó a ser poderoso

En ese tiempo se hizo amigo del párroco de entonces, el padre Francisco Aqueche, quien le ayudo a recuperar su imagen personal, y le dio un cuadro ideológico con el que Carrera se ganó la confianza de los campesinos. Su gran amistad con el párroco del pueblo fue verdaderamente decisiva en su Juventud. El padre Francisco Aqueche, Mariano Rivera paz (1804-1849), Ejemplo del clero conservador rural, proporcionó a carrera de marco ideológico dentro el

Cual canalizo sus inquietudes además sus asociación con el sacerdote favoreció la imagen de carrera en la comunidad. Su origen capitalino hizo del porquerizo una persona sospechosa, pero la compañía del sacerdote le ayudo a superar tal situación. Algo importante fue que, a principio de 1837 Aqueche arregló el matrimonio de carrera con Petrona García, hija de un terrateniente local cuya riqueza resultaba relativamente relevante que aquel pobre distrito rural El suegro poseía ganado, tierras y una tractiva casas en la plaza principal de Mataquescuintla, Petrona era devota, de mucho carácter y muy celosa. Acompañó

a su marido en las batallas pero su fuerte era la administración de sus propiedades, las cuales aumentaron rápidamente después del matrimonio.

Carrera, el mestizo sin rumbo, con un genio a menudo violento, irascible y poco comunicativo, fue muy influido por toña y el padre Aqueche

El poder económico de la clase aristocrática criolla. Integrada por grandes terratenientes y comerciantes, habían adquirido algunas propiedades de las confiscadas a la iglesia y ampliando así sus posesiones, mientras la producción de cochinilla se expandía rápidamente.

(Tomo IV pág. 99 Enc. Amigos del País).

Destaca en el municipio de Mataquescuintla la organización de la Guerrillas, Conservadoras contra el Gobierno Constitucional del Dr. Mariano Gálvez, en 1836, dominadas “**Sublevación de los Montañeses**”. La razón de esta sublevación fue que se tocaron intereses de la Iglesia, en ese tiempo dueña de latifundios, que era preciso defender. Los caudillos de esta fueron: Fernando Pérez, Juan Ortiz, el Párroco Francisco Aqueche, Ventura Hernández, Pablo Pivaral, Gabriel Ortiz, y otros mas, quienes eligieron como jefe máximo a Rafael Carrera. Es así, como Rafael Carrera, desde este municipio: planifica, organiza y lleva a cabo el derrocamiento de Gálvez.

Entre sus batallas destacan: la del cuartel de Mataquescuintla; la de Ambelis en Santa Rosa, derrotando al ejército comandado por Teodoro Mejía; la del 7 de diciembre de 1837 en la plaza de Jalapa donde fue derrotado; y el 13 de enero de 1838 donde fue atacada la Guarnición de Guatemala. Algunos de estos hechos militares estuvieron acompañados por lamentables hechos cometidos por ambos bandos, como robos, asaltos, allanamientos y asesinatos a gente indefensa. En particular, el gobierno de Gálvez, al enterarse de que Carrera era el líder de la revuelta, invadió Mataquescuintla y capturó a su esposa, Petrona García, a quien los soldados tomaron por la fuerza; al enterarse Carrera, juró vengar el ultraje hecho a su mujer, y acompañado de ésta reinició la lucha con nuevos bríos. Petrona García, inflamada por el deseo de venganza, cometió numerosas atrocidades en contra de las tropas liberales, al punto que muchos correligionarios de Carrera le temían más a ella que al propio caudillo,²³ a pesar de que Carrera para entonces mostraba ya los rasgos de liderazgo y pericia militar que lo caracterizarían.

Con algunos conservadores de la ciudad capital y vecino del municipio de Mataquescuintla, Rafael Carrera, derrocó a Mariano Gálvez; convirtiéndose de esta forma en el Gobernante y hombre fuerte del periodo de los 30 años.

(Tomo IV página 101).Animado por la aparente desaparición de la guerrilla de carrera, el 30 de enero de 1839 Morazán depuso a Rivera Paz y lo reemplazó por el general Salazar. Esto habría hecho ver a carrera que no Abría paz hasta que Morazán fuera eliminado.

El 24 de marzo de 1839, en un pronunciamiento hecho en Mataquescuintla.

Reincorporo el Estado de los Altos, derivando de su poder ni modo que a Morazán, quien era el promotor del Sexto Estado y provoco su expulsión de Centro América e indirectamente su muerte en Costa Rica.

La rebelión denominada la Batalla de los Lucíos, contra el gobierno de Carrera en el cual Mataquescuintla paso varias veces a poder de los huestes liberales de Carrera, desarrollaron en ella, Juan Nepomuceno Reyes, Leonardo Vásquez, Eulogio Torres, Manuel Carrascosa y otros.

Petrona García Morales de Carrera

Nació en Mataquescuintla (Posiblemente en san Antonio las Flores); su padre poseía: ganado, tierras y una atractiva casa en la plaza principal de Mataquescuintla.

Se casó con Rafael Carrera en 1833, constituyéndose de esta forma, en la Primera dama de la Nación, de origen mataquescuintleco.

Acompañó a su marido en las batallas, pero su fuerte era la administración de sus propiedades, las cuales aumentaron rápidamente después del matrimonio.

Algunos de estos eventos militares fueron acompañados por actos lamentables cometidos por ambos bandos, tales como robos, asaltos, redadas y asesinatos de personas indefensas. En particular, el gobierno de Gálvez, al enterarse de que Carrera era el líder de la revuelta, invadió Mataquescuintla y capturó a su esposa, Petrona García, a quien los soldados tomaron por la fuerza; Cuando escuchó a Carrera, juró vengarse de la indignación contra su esposa y, acompañado por ella, reinició la lucha con nuevo vigor. Petrona García, inflamada por el deseo de venganza, cometió numerosas atrocidades contra las tropas liberales, hasta el punto de que muchos de los miembros de Carrera la temían más que el líder, aunque Carrera para entonces mostraba las características de liderazgo y experiencia militar que Lo caracterizaría.

Petrona García Morales posteriormente se quedó con Rafael Carrera durante su administración. En 1857 se desató una epidemia de cólera que cegó muchas vidas en el país, incluida la vida de Petrona García. Fue decretado tres días de duelo nacional. (<https://www.revolvy.com/page/Petrona-Garc%C3%ADa-Morales>)

Petrona fue madre de Asunción Carrera García; Ascención Concepción Carrera y García; José Carrera y García; María Mercedes Carrera y García; Francisco Javier Carrera y García y otros 2

Origen del Municipio:

El Arzobispo Pedro Córtez Larraza hace mención del pueblo de Mataquescuintla como parte de la parroquia de los Esclavos, la que contaba en esa época con 230 familias indias con 1,200 personas, 110 familias ladinas con 650 personas; sus principales cultivos eran: Maíz, frijol, caña de azúcar y ganadería; el idioma que se hablaba era el Chortí. Los documentos de la época colonial mencionan al pueblo de Santiago Mataquescuintla como perteneciente al corregimiento de Chiquimula.

Posteriormente a la independencia Mataquescuintla fue adscrita al circuito de Cuajiniquilapa, al ser distribuidos los pueblos del Estado de Guatemala, para la administración de justicia, por el sistema de jurados, adoptados en el código de Livingston y decretado el 27 de Agosto de 1836.

En la Constitución Política del Estado de Guatemala la decretada por la Asamblea Constituyente el 11 de octubre de 1825, Mataquescuintla es mencionada como perteneciente al distrito de Mita, El 25 de febrero de 1848, al ser dividido el departamento de Mita en tres distritos, el municipio pasa al distrito de Santa Rosa y cuando éste y los de Cuajiniquilapa y Chiquimulilla- forman el Departamento de Santa Rosa (8 de mayo de 1852).

Por acuerdo del Gobierno del 29 de octubre de 1850 se eleva al pueblo de Mataquescuintla al rango de Villa y el Acuerdo Gubernativo del 13 de septiembre de 1935 fue segregado del departamento de Santa Rosa, pasando a la jurisdicción de Jalapa, departamento del cual pertenece en la actualidad.

Durante todos estos periodos, la población nativa fue integrada a los nuevos regímenes de producción de la colonia y su frió los cambios de época (reparto de tierra, encomiendas, plantaciones, sistema de asalariados, explotaciones, etc.)

veces eran atacados por alguna de las partes involucradas en la disputa, Esto le pasó a Ignacio Rivas, quien primero tuvo problemas con Santa María Chiquimula, a principios de la década de 1834 y después fue golpeado violentamente en Mataquescuintla a mediados de esa década.

Consulta Municipal a Solicitud de Vecinos Por el Tema Minería

Se presentó una solicitud de 3,167 vecinos debidamente empadronados, quienes manifestaron su deseo de que se Realizara la Consulta Municipal a solicitud de Vecinos, en el Municipio de Mataquescuintla, del departamento de Jalapa, en base a lo establecido en el artículo 64 del Decreto 12-2002, del Congreso de la República, que contiene el Código Municipal.

Al ser aceptada dicha solicitud por parte del Concejo Municipal, del municipio de Mataquescuintla, del departamento de Jalapa, el mismo ordenó, que se realizara el reglamento que en derecho correspondía y que le daría vida a la realización de dicha consulta. En dicho reglamento se abarcaron temas como:

- a. El escrutinio.
- b. Forma de llevarse a cabo la referida consulta.
- c. Integración de las mesas receptoras de votos.
- d. El conteo de los votos.
- e. La publicación de los resultados en el Diario Oficial de Centro América,
- f. Y finalmente la comunicación de los Resultados, por parte del Concejo Municipal del Municipio de Mataquescuintla, del departamento de Jalapa, al Presidente Constitucional de la República, al Ministerio de Energía y Minas, al Ministerio de Ambiente y Recursos Naturales, y por supuesto al Congreso de la República. Con el fin que supieran el sentir de la población y lo tomaran en cuenta para cuando tuvieran que tomar decisiones sobre proyectos que fueran encaminados a los temas tratados en la consulta.

que documenta la sesión celebrada por el Concejo Municipal de La Villa de Mataquescuintla, departamento de Jalapa, el catorce de octubre de dos mil doce, que fuera publicado en el Diario de Centro América el veintidós de octubre de dos mil doce, y en forma total el Reglamento antes referido.

El día 30 y 31 de octubre del año 2012. El licenciado Mauricio Enrique Pérez Ubieta, presentó 2 acciones de inconstitucionalidad, una General Parcial en contra del artículo 19 del reglamento y una General Total en contra de todo el reglamento que daba vida a la Consulta Municipal a Solicitud de Vecinos.

El día ocho de noviembre de 2012, la Corte de Constitucionalidad unificó las dos acciones de inconstitucionalidad y a la vez **decretó** la suspensión provisional de todo el reglamento.

Un dato curioso es que el día 9 de noviembre (1 día después), a las 15:15 horas llegan desde la Corte de Constitucionalidad, a notificar al Consejo Municipal, de la suspensión de dicho reglamento (Expediente 4639-2012 Of. 6; acumulados 4646-2012, y publicado en el Diario Oficial, el lunes 12 de noviembre de 2012) Aquí es de hacer notar que el secretario municipal hasta el día lunes 12 puso de conocimiento dicha notificación, así como la publicación en el diario oficial de dicha suspensión, puesto que el día viernes no estaba el Alcalde ni mucho menos el Concejo Municipal, que era el órgano colegiado facultado para tomar una decisión de ese calibre.

EL 11 DE NOVIEMBRE DE 2012 SE REALIZA LA CONSULTA DE VECINOS

Se abrieron 35 centros de votación, con un total de 51 mesas. Las delegaciones empezaron a trabajar desde las tres de la mañana, especialmente las que tenían que trasladarse hacia las áreas rurales, donde habrían centros de votación.

Esta fiesta cívica se celebró en un ambiente de paz, tranquilidad y responsabilidad, de lo que fueron testigos los observadores nacionales e internacionales, así como los medios de comunicación social que acompañaron el proceso, lanzando un mensaje de esperanza y de paz a Guatemala, ratificando la unidad del pueblo, en el marco legal y por medios pacíficos. Asistieron a las urnas DIEZ MIL TRECIENTOS SETENTA Y SIETE (10,377) votantes; lo que arrojó los siguientes resultados

Votos por el SI	161
Votos por el NO	10,024
Total votos válidos	10,185
Votos nulos	169
Votos en blanco	23
<i>Superando el 52% de votantes empadronados</i>	

Concedieron audiencia a la Municipalidad del Municipio de Mataquescuintla, del departamento de Jalapa, conforme a derecho corresponde por el plazo de 15 días. (dicho sea de paso, aparejado con el planteamiento de las inconstitucionalidades en contra del reglamento que daba vida a la consulta, se vienen las diligencias de antejuicio en contra del entonces Alcalde Municipal **HUGO MANFREDO LOY SOLARES**, por los delitos de: Desobediencia, abuso de autoridad, resoluciones violatorias a la constitución y malversación de fondos, todo ello derivado de la realización de la consulta ya mencionada).

En el proceso de las Acciones de Inconstitucionalidades, antes mencionadas, se señaló día y hora para la etapa denominada “vista” el día 09 de diciembre de 2012.

Y finalmente la SENTENCIA, de dichas inconstitucionalidades, llegó el día 04 de diciembre de 2013. (es de resaltar que de la vista por 5 días no se tardaron el año para resolver).

- Como datos anexos se puede agregar que en el proceso de la Consulta Municipal a Solicitud de Vecinos, del municipio de Mataquescuintla, del departamento de Jalapa, es de aplaudir en ese caso particular, Corte de Constitucionalidad, en la sentencia respecto a las inconstitucionalidades planteadas en contra del Reglamento que daba vida a la consulta, puesto que en la sentencia se resolvió:
 - g. Sin lugar las acción constitucional general parcial y la general total.
 - h. Como consecuencia REVOCÓ, la suspensión provisional del reglamento.
 - i. No se condenó en costas, a la Municipalidad del municipio de Mataquescuintla, del departamento de Jalapa.
 - j. Y se condenó a los abogados patrocinantes al pago de una multa de Q. 1,000.00

CONCLUSIONES:

- I. La consulta fue total y absolutamente válida.
- II. La consulta municipal sigue siendo indicativa para el estado, pero si VINCULANTE, para las autoridades municipales en el marco de su competencia (y en el uso de las facultades que le confiere el artículo 253 de la CPRG, debe emitir los reglamentos necesarios para fortalecer la opinión popular de los vecinos de nuestro pueblo).
- III. La corte de Constitucionalidad exhorta al Estado de Guatemala, entre otras cosas: a que tomen antes de iniciar este tipo de procesos: el Impacto ambiental, el impacto social y la opinión popular.
- IV. Quedó establecido que es incuestionable el derecho que tienen los pueblos a ser consultados sobre cualquier asunto que sea de su interés.
- V. Y finalmente quedó establecido que no existe extralimitación de funciones por parte de las autoridades municipales, puesto que el pueblo no tiene limitación alguna a ser consultado cuando algún asunto sea de su interés.

Geografía del Municipio

El municipio de Mataquescuintla tiene una extensión territorial de 287 Kms², 48,000 habitantes, 7,699 viviendas, y se encuentra situada en la Zona oriental de la República de Guatemala, dentro de la jurisdicción del departamento de Jalapa.

Limites:

Su ubicación respecto a la Ciudad Capital al Sureste, y en la relación a la cabecera departamental de Jalapa, al Suroeste. Limita al norte con los municipios de Sansare, Sanarate, Palencia, y Jalapa, al sur con San Rafael las Flores, Casillas, Santa Rosa de Lima y Nueva Santa Rosa; al Oeste: con Santa Rosa de Lima y San José Pinula; al Este: con San Carlos Alzatate y Jalapa.

Geográficamente esta comprendida entre los paralelos 14°, 19', 14°, 40' al norte del Ecuador y de los meridianos 90°, 07' y 90° 17' al Oeste de Greenwich, con altitudes que varían de los 1,070 a los 2,653 metros de altura sobre el nivel del mar.

La cabecera Municipal, se localiza a los 14° 31' 30" de la latitud norte y a los 90° 11' 18" de longitud oeste.

Características Geográficas:

El municipio está asentado sobre estribaciones montañosas que son una extensión de la Sierra Madre, las que toman diferentes nombres: Cerro Uxgüez,

Peña Oscura, Santiago, Sanjomo, El Tenosco, El Refugio, etc., el lugar está considerado como parte del Altiplano Central de la República. La Cabecera Municipal se asienta sobre el asentamiento de un Valle Aluvial) Cañón del Río La Sierra) que se extiende hacia San Rafael Las Flores y Santa Rosa; prácticamente está rodeada por formaciones orográficas que le dejan una salida hacia el Sur y otra más angosta hacia el Norte hacia la aldea San Miguel; estas formaciones se denominan el Pajal, Sanjomo, Sangranada, El Tenosco, El Cerrón y las Minas

Relieve:

Por la orografía existente en el Municipio, el relieve es demasiado quebrado, alcanzando pendientes del 30% o más de inclinación.

Se exceptúan algunos valles aluviales y el ensanchamiento del cañón del río de la Sierra. Aldeas como Samororo, La Sierra, San Miguel, y Morales, se ubican en éstas ampliaciones o suaves laderas; Las Flores, Sampaquisoy, Soledad del Colorado están localizadas en pequeñas mecatas del altiplano.

Lógico es suponer que este fenómeno proporciona a Mataquescuintla una diversidad de altitudes, climas o fenómenos colaterales muy peculiares (ver cuadro No. 1)

Extensión Territorial:

Aunque no existen puntos exactos que definan el área administrativa del municipio, el Instituto Geográfico Nacional, estima en **287 Kilómetros cuadrados** la superficie total, equivalente al 14.3% de la extensión de Jalapa (2,063 Kilómetros cuadrados), y el 0.3% de la República (108,898 Kilómetros Cuadrados).

El perímetro urbano de Mataquescuintla encierra 101 Hectáreas o sea 0.5% sobre el total superficial Municipal.

Población:

Según datos de la Dirección General de Estadística, que publicó las cifras del Censo XI de población y VI de habitación realizados simultáneamente del 24 de noviembre al 7 de diciembre, del año 2002, en este municipio arrojó la cantidad de 32,842 habitantes, (13.6% en relación con la población departamental).

En la actualidad se calcula la población de Mataquescuintla es de 48,000 (CUARENTA Y OCHO MIL) habitantes. Con un cálculo de 8,000 a 10,000 habitantes para el Área Urbana

División Política y Administrativa

La Municipalidad de Mataquescuintla es de segunda categoría. Desde el 13 de septiembre de 1935, tiene la categoría de Villa, cuenta con 16 aldeas y 46 caseríos según el Instituto Geográfico Nacional agrupados de la siguiente manera:

ALDEA	CASERÍOS
AREA URBANA	Cantón Elena, Cantón Calvario, Cantón Barrios, Cantón el cielito, Cantón Pueblo Ralo, Caserío el Aguacatillo, Caserío las Moronchas, Caserío Sanuyaso Caserío El Tenosquito, Caserío el Cuje
Agua Caliente	
El Aguacate	
El Carrizal	Ushegue, Matazanito
El Terrero	El Duraznito, Las Mercedes, El Naranja
El Pajal	La Joya, El Pajalito
Joya del Mora	Santa Marta
La Esperanza	
Pino Dulce	El Desvió, El Manantial, Los Guisquillares
Sampaquisoy	El Bañadero, Cerro Alto, El Morrito, Los Catalanes, Los Revolorios, Las Tunas
San Antonio las Flores	Agua Tibia, El Guachipilín, Joya Galana, La Brea, Las Moritas, Los Arcos, Los Cedros, Las Irlacas, Los Lavaderos, Los Llanitos, Los Magueyes, San Isidro, El Cordoncillo
San José la Sierra	El Manzano, Joyas del Cedro, Samurra, San Pedro el Alto
San Miguel	El Banco, El Chupadero, El Desmonte, El Durazno, El Escobal, El Gavilán, El Porvenir, Las Mesas, Las Tunas, El Barrito, Campo Nuevo, El Zarzal
Sansupo	Cuesta Grande, El Tenosco, La Esperanza, San Francisco
Soledad Colorado	Caserío San Nicolás
Las Brisas	Ixpacagua, Ciénega grande, San Anastasio
Monte Verde	La Ilusiones
Morales	Rio Dorado, San Cristóbal, Santiago y Mercedes
San Antonio Samororo	Cerro Pelón, El Alto, Cieneguilla
San Granada	Buena Vista San Granadita, San Jomo, Rio Colorado
Soledad Grande	El Refugio, Los Guisquillares, Ilusiones, Suyatal, Los Rodríguez

Altitudes y Climas del Municipio

ALDEAS	ALTURAS S.N.M en Mts.	CLIMA
Mataquescuintla	1,680	Templado
Soledad Colorado	2,653	Frío
La Sierra	1,830	Templado
El Pajal	1,678	Templado
El Carrizal	1,540	Templado
Samororo	1,678	Frío
Morales	1,440	Cálido
Soledad Grande	2,653	Frío
Pino Dulce	1,990	Frío
El Terrero	1,540	Frío
San Miguel	1,450	Templado
Sansupo	1,710	Templado
Monte Verde	1,678	Templado
Las Flores	1,380	Templado
Sampaquisoy	1,350	Cálido
Agua Caliente	1,070	Cálido

Distancias de la Cabecera Municipal a las distintas comunidades, en Kms.

ZONA NORTE			
Sansupo	8	Los Magueyes Via las Flores	15
La Esperanza	11	El Zarzal via las Flores	13
El Tenosco	9	Canton Elena	
Las Moritas	11	El Terrero	5
Agua Tibia	14	San Francisco via Sansupo	9
San Antonio las Flores	12	Cerro Alto Sampaquisoy	21
Los Islaques	14	El Morrito Sampaquisoy	21
Las Tunas o Suyatal	23	Piedra Rodada vía las Flores	19
El Bañadero	21	Suyatal Sampaquisoy	22
Sampaquisoy Via las Flores	20	Los Revolorio Sampaquisoy	21
Los Catalanes Sampaquisoy	23	Los Llanitos las Flores	13
Agua Caliente	24	Cuesta Grande	6
La Brea	15	Pueblo Ralo	2
Joya Galana	13		

ZONA NORESTE			
Guachipilin	16	Ixpacagua	13
Los Arcos	14	Tenosquito	4
Los Lavaderos vía las Flores	16	El Refugio	13
Monte Verde vía las Flores	18	Pino Dulce	10
Los Cedros vía las Flores	17	Cienaga Grande	16
Las Ilusiones vía el Refugio	16	Piedra Negra	17
San Isidro	15	San Jaje	13
Cordoncillo	17	Los Guisquillares	12
Las Brisas	11	Manantial	11

ZONA NOROESTE			
El Naranjo	6	Las Mesas	14
San Migujel	8	Joya del Mora	17
Las Mercedes	5	El Durazno	18
Duraznito	6	San Nicolás	20
El Banco	9	San Pedro el Alto	98
El Escobal	10	El Cujal	16
El Desmonte	8	El Barrito	9
El Porvenir	13	Santa Marta	13
Campo Nuevo	13	Las Tunas	11
Chupadero	11	Vizcaya	7
Soledad el Colorado	19	La Montañita	6
El Gavilán	13		

ZONA OESTE			
Sangranada	6	Samororo el Alto	23
Buena Vista	9	El Pajal	9
Samurra	16	Pajalito	7
El Aguacate	17	Aguacatillo	5
San Jose la Sierra	10	La Joya	11
El Carrizal	9	San Pedro el Alto	13
Samororo	20	Cerro Pelon	19
El Manzano	13	Cieneguilla	20

ZONA SUR			
Morales	6	Rio Dorado	6
Las Maronchas	4	Las Minas	5
Cantón Barrios		Cataguana	4
Canton Calvario			

ZONA ESTE			
San Cristobal	17	El Cielito	
Soledad Grande	11	El Desvío	8

ZONA SUROESTE			
Joyas del cedro	15	Ushegues	4
La Esperanza	13	Sanuyaso	3
El Matazanito	5		

Hidrología:

El municipio posee una hidrología suficiente, determinada por las numerosas corrientes superficiales, manantiales, etc. que forman dos vertientes definidas que desembocan en las cuencas del Motagua en el Océano Atlántico (al norte) y en el Océano Pacífico (al sur). Tiene como frontera continental las estribaciones montañosas, denominadas: El Aguacate, Bellotal, Sanjomo, La Sierra, Pino Dulce, Cerro Santiago y Soledad Grande.

Vertientes:

La vertiente Norte recibe las corrientes de los ríos: La Sierra, Ixtimpaj, Los Vados, Río Plátanos, Colorado, Danta, Morritos, San Juan, Tenosco, Uxena, Sumuy, Poza Verde, Arizapa, Ixpacagua, y muchas quebradas más, **la vertiente sur** es alimentada por los ríos: Tepeltapa, Morita, Las Quebradas, El Retiro, Suyatal, Cuchilla de los Fierros, Las Minas, Piedra de Afilar, Llano Grande, Matapalo, Etc.

El drenaje de la vertiente es bueno en general así como la evacuación de las aguas, esto debido a la topografía existente que en algunas zonas presenta declives del 30% o más. Se observan lechos profundos, erosiones en sus márgenes y saltos de agua de reducida corriente que aunque son de buena calidad, necesitan tratamiento de purificación, para riegos agrícolas aunque bastante rudimentarios, para generar fuerza hidráulica rural a los Beneficios de Café y como simples abrevaderos.

Existen corrientes térmicas medicinales (Poza Agua Caliente, Sampaquisoy) o Fuertemente Alcalinas (Quebrada de la Sierra Morales) conocidas en este lugar por el sabor ácido (tetelque). Respecto a la capacidad hidrológica en general, es buena, aunque se ve desminuida notoriamente en el verano en lo que influye negativamente **la tala y rosas desmedidas** que se hacen en los bosques de la región.

ACCIDENTES HIDROGRAFICOS DE MATAQUESCUINTLA

R í o s	Riachuelos	Quebradas	Lagunetas
El Colorado Los Esclavos El Molino Ixtimpaj Uxtena El Gavilán Ixpacagua Dorado Morito El Aguacate Matapalo El Manzano Las Piedras Los Vados Los Lavaderos El Chorro Las Flores	Chifla Cangrejo El Pimiento Las Mesas El Limón Sumuy San Juan El Barrito Las Moritas La Quebrada Las Marías Las Minas El Salto La Esperanza Pie del Cedro El Cintular El Tenosco Chapulín Astillero El Durazno Guadalupe Las Ilusiones Bellota	El Palmar Agua Rosada El Salitre El Limón El Tenosco El Aguacate San Antonio El Sauce El Recreo El Salto El Pantanal La Ardilla Helada La Montañita El Parro Pocitos de Agua Caliente Sanjón Hondo Aguas Muertas San Nicolás El Cipresal El Cedro Ladrillero Peña Blanca Suyutal Honda	El Pozo Escondida

De algunos de estos ríos, riachuelos y quebradas, sólo quedan algunas señas de el camino que recorrían.

Algunos de los ríos que se encuentran al norte del municipio, son para la pesca familiar, ya que en ellos se encuentra la deliciosa especie del **juilín** y **cangrejo de río**

GOBIERNO:

:

El sistema de Gobierno tampoco era diferente sustancialmente del acostumbrado por las demás provincias de Guatemala, o sea que ha existido siempre los Alcaldes Municipales que son electos por elección popular, excluyendo en el periodo del General Jorge Ubico, que fueron nombrados intendentes, los cuales eran personas ajenas al pueblo, elegidos por el Ministerio de gobernación, luego con el golpe de Estado del General Efraín Ríos Mont. , que fueron destituidos los Alcaldes, por personas nombradas por el gobierno, no había corporación Municipal, si no únicamente alcalde y Vise-Alcalde, siendo estos vecinos del lugar. Pero pasado este periodo volvemos nuevamente a los Alcaldes municipales, electos por el pueblo en elecciones populares, esto en lo que respecta a la cabecera Municipal.

Administración Municipal:

Referente a las aldeas, hay **alcaldes Auxiliares**, con sus respectivos ayudantes, uno o varios que pueden ser hasta cinco esto depende de la extensión de cada Aldea. Duran un año en el cargo y son adhonorem. Están exonerados del servicio Militar y de la Contribución del ornato. Estos son jefes en sus respectivas Aldeas, y delegados del Alcalde Municipal, conforme a la ley de las Municipalidades.

Autoridades Militares:

En la actualidad no existe ninguna autoridad Militar, pero anteriormente hubo Policía Militar Ambulante, después destacamentos Militares en la comunidad de Sampaquisoy, y por ultimo en la Área Urbana. Todo esto siempre funcionó bajo las ordenes de la Zona Militar de Jalapa. Existieron también los grupos de celo y la voluntaria.

Autoridad Judicial:

Anteriormente el Juzgado de Paz, estaba anexo a la Alcaldía, y el Alcalde Municipal, ocupaba a la vez el cargo de Juez de Paz, pero en la actualidad dicho Juzgado cuenta con su propio edificio. Hay un Juez de Paz, un secretario y dos oficiales, ellos son los encargados de impartir la justicia.

POLICIA NACIONAL CIVIL:

Cuenta con su propio local, tres vehículos, motocicletas, Radio de onda corta, celulares.

Existe un comité que se encarga de Vigilar la buena labor de ellos

LA EMIGRACIÓN COMO META DE SUPERACION:

Varios Mataquescuintlecos han abandonado la población, dirigiéndose a diferentes departamentos, e incluso al exterior del país. Los jóvenes generalmente se van a seguir sus carreras de nivel medio o Universitario a la ciudad capital, a la cabecera departamental, Barberena, Monjas, Izabal, Chimaltenango, Cuilapa; etc. al haber recibido su título ya no regresan, también personas de escasos recursos van a trabajar a las fincas de café general mente en el área de santa Rosa; muchos lo hacen temporalmente y otros ya no regresan, también no podemos dejar de mencionar las personas que en busca de mejor futuro se van a la ciudad capital o a los Estados Unidos y resto de Norte América, con la ilusión de procurar a sus hijos un mejor futuro económico y social, pero al encontrar buenas oportunidades también se quedan en esos lugares:

Donde más afecta la emigración a otros países, con la desintegración familiar, ya que muchas personas con responsabilidades familiares ya no regresan, porque han formado otro hogar.

OCUPACIÓN DE LOS HABITANTES:

Es gente muy trabajadora, la gran mayoría son agricultores, aunque tengan algunas profesión o se dediquen a otro negocios siempre tiene sus siembras, también hay comerciantes. Raras son las personas que no van al menos a la capital, y otros a la cabecera departamental. Hay zapaterías, herrerías, carnicerías, sastrerías carpinterías etc.

VIVIENDA:

Mataquescuintla se caracteriza por sus casas de adobe y teja, aunque en la actualidad ya son muchas las construcciones de block y lámina, en buena cantidad ya tienen terraza; en el área urbana y en algunas aldeas ya han construido viviendas al estilo residencial.

PERSONAJES DEL MUNICIPIO

OSCAR RENÉCRUZ OLIVA

México city, D.F., Mexico

Autor de cuentos, relatos, novelas y poesía. Editor de libros: Publicaciones Cruz O.S.A. Director de librería en internet: www.libros.com.mx

Escritor de novelas, cuento, poesía y con una obra amplia en palíndromía.

Nació en Guatemala pero desde joven vive en México en donde ha escrito la totalidad de su obra.

En 1977 Fundó una editorial y una librería (ahora principalmente virtual, en internet).

Se puede consultar el blog que lleva su nombre

SOR MATILDE DONIS



- Delegada de la paz de Estados Unidos, México, El Salvador, Nicaragua, Kenya y el Kongo
- **Más de diez años** de misión en Kenya (lugar de extremada pobreza del África)
- A su regreso ve que nadie quiere ir allá; por lo que decide regresar
- **Otros cinco años** más (a Kenya)

SOR DORA ANGÉLICA HERNÁNDEZ SÁNCHEZ

Sus padres son Inocencio Hernández y María Antonieta Sánchez, nació el 29 de marzo de 1,978, sus estudios los realizó en la escuela Oficial Urbana Mixta de Mataquescuintla, recibió cursos y diplomas de mecanografía, de Lideres Juveniles, de clase de catequesis, para descubrir su vocación

Fue maestra de catequesis en el sector La Sierra obteniendo un diploma dado por la parroquia, además de ser coordinadora desde 1996 - 1998 de las escuelas de formación de catequesis. Se destacó en el canto, en el liderazgo



juvenil e infantil realizó misiones en varios lugares, como: Los Lavaderos, Agua Tibia, Sampaquisoy, etc.

El 2 de Enero de 1,998 se trasladó a la casa de formación para misioneras Teresitas en Santa Fe Bogotá, Colombia donde continuó sus estudios de bachiller y formación espiritual, en febrero del mismo año, continuó sus estudios de guitarra teniendo oportunidad de representar a su congregación en el nivel música! en la catedral de Colombia, a finales de 1,998 fue trasladada a Santa Rosa Bogotá Colombia donde inició su profundización espiritual. Siendo la única de sus compañeras que llegó el tercer año.

Actualmente se encuentra en Medellín Colombia donde realiza su misión como novicia Teresita, además de destacarse en el arte de escultura de imágenes pequeñas en varios metales, ayudan a los más necesitados. en enero del 2001 fue consagrada como hermana misionera Teresita.

Ella dice casi siempre: "Amen y nada más, si no puedes alcanzar el cielo por el Internet, Intentalo por la oración, Jesús da la comunicación directa y sin ningún costo".

IRMA LUZ TOLEDO PEÑATE

Sin duda alguna, el personaje, que más logros obtuvo en su vida, fue la Licenciada Irma Luz Toledo Peñate, hija de don Juan Toledo (don Juanito) y de

ACLARAMOS, que sólo anotaremos los datos más relevantes de: Estudios, experiencia laboral y condecoraciones que recibió la licenciada Irma Luz Toledo; ya que su currículum vitae, es un poco extenso

ESTUDIOS

1. Maestra de Educación Primaria Urbana
2. Maestra de Educación Para el Hogar
3. Bachiller en Ciencias Químicas y Farmacia
4. Economista en el grado de Licenciada
5. Becada por el AID, para estudiar en el extranjero
6. Especializada en Dietética, en State University, New York USA

OTROS ESTUDIOS

7. Planificación del Desarrollo comunal
8. Planificación Familiar para el Desarrollo
9. Formulación de presupuestos Base Cero
10. Presupuesto por Programa
11. Evaluación de Proyectos de Inversión Pública
12. Docencia Universitaria



EXPERIENCIA LABORAL

I. MINISTERIO DE EDUCACIÓN

1. Maestra, y directora de la Escuela Nacional Urbana de Mataquescuintla.
2. Catedrática de Nutrición y Dietética
3. Catedrática de Matemática Aplicada.
4. Directora de la Escuela para Maestras de Educación para el Hogar
5. Y otros más

II. SECRETARIA DE BIENESTAR SOCIAL

6. Jefa de Sección de Educación para el hogar, y Programa Nacional de Desarrollo de la Comunidad, Región Chimaltenango
7. Y otros más

III. INSTITUTO GUATEMALTECO DE TURISMO

8. Elaboración del Proyecto de Ley del INGUAT
9. Elaboración del Reglamento General del INGUAT
10. Y otros más

IV. MUNICIPALIDAD DE GUATEMALA

11. Directora General de la Dirección de Servicios Públicos de la Municipalidad de la Ciudad Capital de Guatemala
12. Y otros más

V. CONTROLARIA GENERAL DE CUENTAS

13. Catedrática Titular de Administración Pública. Escuela de Control Gubernamental

VI. MINISTERIO DE AGRICULTURA

14. Consultora en Muestreo Agrícola
15. Elaboración del Primer Muestreo Agrícola para estimar la Vocación de la Tierra en Guatemala.

VII. AGENCIA INTERNACIONAL PARA EL DESARROLLO; AID

16. Directora de la Junta Directiva del Instituto de Electrificación Nacional (INDE)

VIII. CARITAS DE GUATEMALA

17. Asesora en programas de Nutrición (Caritas de Guatemala)

IX. MINISTERIO DE ECONOMÍA

18. Jefe de la Unidad Técnica Económica de la Dirección de Política Industrial
19. Elaboración de Proyecto de Decreto de Fomento de la Actividad Exportadora y Maquilas
20. Elaboración de Proyecto de Decreto de Ley de Zonas Francas
21. Directora de la Dirección de Política Industrial
22. "VICEMINISTRA DE ECONOMÍA"
23. Presidente de la Junta Directiva de la Corporación Financiera Nacional
24. Presidente de la Junta Directiva del Instituto Nacional de Estadística
25. Presidenta de la Directiva del BANVI.

X. ORGANIZACION DE ESTADOS AMERICANOS

26. Consultora Contraparte en el Programa de Desarrollo Industrial del Trifinito

XI. MINISTERIO DE FINANZAS PÚBLICAS

27. Jefe Administrativo del Centro de Adiestramiento de Personal
28. Creación de las Aduanas Modelo: Pedro de Alvarado, y Tecún Umán
29. "VICEMINISSTRA DE FINANZAS PUBLICAS"

- 30. Formulación de la Política Presupuestaria y de Gasto Público
- 31. Recibe el "Premio de Excelencia," por el Banco Mundial, por ser el alma y corazón del SIAF
- 32. Presidente de la Superintendencia de Administración Tributaria (SAT)
- 33. Miembro de la Junta Directiva de: "INDECA, " FOGUAVI" Y "FIDEMUNI".
- 34. **"MINISTRA DE FINANZAS PÚBLICAS"**
- 35. Miembro de la Junta Monetaria
- 36. Directora de la Junta Directiva del Crédito Hipotecario Nacional-
- XII. CONGRESO DE LA REPUBLICA DE GUATEMALA
 - 37. Coordinador del Proyecto de Descentralización Económica-Administrativa
 - 38. Elaboración del Proyecto de Ley de Descentralización.
- XIII. INDETA
 - 39. Asesora Financiera
- XIV. INSTITUTO CENTROAMERICANO DE INVESTIGACION Y TECNOLOGÍA
 - 40. Asesora Financiera
- XV. BANCO MUNDIAL
 - 41. Evaluación de los Fondos Sociales en Guatemala
- XVI. ORGANISMO JUDICIAL
 - 42. Gerente General; Planificación, Dirección, Evaluación y Control de la Actividad Administrativa.
- XVII. ACTIVIDADES CIENTIFICO CULTURALES Y SOCIALES
 - 43. Delegada de Guatemala y presidenta del Primer Congreso de Educadores del Hogar de América Latina, en "**México D. F.**"
 - 44. Fundadora y tres veces presidenta de la Asociación de Profesionales en Educación para el Hogar
 - 45. Conferenciante en:
 - a. Consorcio de Universidades Estatales de Estados Unidos (Universidad de Arizona)
 - b. Universidades de las Naciones Unidas
 - c. Madrid, España
 - 46. Seminarios y Congresos Mundiales:
 - a. Manila, Fillipinas
 - b. Jamaica
 - c. San Salvador
 - d. Seúl Corea
 - e. Taiwan
 - f. Estados Unidos
 - 47. Delegada de Guatemala para participar en reuniones de la OEA.
 - 48. Integrante de la comisión Técnica Interinstitucional de Zonas Francas
 - 49. Observadora de Zonas Francas en República Dominicana e Israel
 - 50. Viaje de Observación de Modelo Habitacional a Israel
 - 51. Congreso de Zonas Francas en Cartagena Colombia.
 - 52. Y otros más.
- XVIII. OBRAS ESCRITAS
 - 53. 26 Obras, entre: Leyes, Reglamentos, etc.
 - 54. "Yo Conocía a Gerardi"
- XIX. RECONOCIMIENTOS

55. Por su dedicación y colaboración en la Creación de BANRURAL
56. Del Banco Mundial, por ser el alma y corazón del Sistema Integrado de Administración Financiera
57. Declarada “Amiga de los Exportadores de Productos no Tradicionales”
58. Por el Sindicato de Trabajadores del Ministerio de Economía, por su Solidaridad con los Trabajadores.
59. Por el Concejo de Ciencia y Tecnología, por su Excelente trabajo desarrollado como Trabajadora
60. *Declarada “Hija Predilecta de Mataquescuintla”*
61. *Recibe la Orden del Quetzal*
62. Y otros más

XX. LEGADO PARA MATAQUESCUINTLA

- a. *Logra el presupuesto para el asfalto, Mataquescuintla - Casillas*
- b. *Logra el presupuesto para el asfalto, Mataquescuintla - Jalpa*
- c. *Logra el presupuesto para el asfalto, Mataquescuintla (A. U.) – San Antonio Samorero (Proyecto que nunca fue realizado)*
- d. *Logra el mejoramiento de la energía eléctrica para el municipio.*
- e. *Logra la Construcción del Auditorium.*

Antes de morir, pidió a su familia que: quería ser enterrada en Mataquescuintla, que no pusieran su cuerpo en mausoleo, sino que en la tierra junto al pueblo.

MANUEL CRUZ MORALES 1906 - 1997

- Poeta y escritor: Laureado a nivel nacional e internacional
- Periodista
- Uno de los fundadores del Periódico “El Horizonte
- Tesorero y receptor fiscal durante 35 años.
- Participa de la organización pro IMNEB
- Obtiene del presidente Arevalo, la planta con que se proporcionaban luz al pueblo



Sus suaves silbidos alegraban el
corredor de la Municipalidad

MARÍA TOLEDO LEIVA
Maestra

Hija de Cónsul español Julián Toledo y Doña Guadalupe Leiva.

Primera maestra (empírica) que trabajó en el magisterio de Mataquescuintla

Laboró de 1901 hasta 1938

ENRIQUE JUÁREZ TOLEDO (1909 – 1999)

- Hijo de doña Isabel Juárez (Chavela Juárez)
- Periodista y crítico
- Poeta perteneció a la generación literaria “Grupo Acento”.
- Premio Nacional de literatura “Miguel Ángel Asturias”
- Diplomático (El Salvador, Israel, etc.).

Sus principales obras son los siguientes libros:

1. Cantamos por la herida /1962,
2. Dianas para la vida 1955,
3. El bien de amar 1966,
4. Inerme como el olvido,
5. Casa de poeta. 1965,
6. Para morir contento 1945,
7. Pueblo y poesía 1945,
8. Tierra sin cielo 1941.

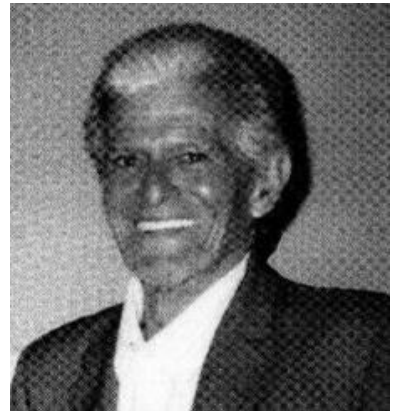

- Murió y fue enterrado en la ciudad capital de Guatemala en el año 1,999.

http://www.latatuana.com.gt/dacilig/cd/ficha_162.htm



MERCEDES TOLEDO “Tía Mechés”
1,894. – 1983

- Ayudaba, de forma incondicional, a los pobres
- Visitaba y ayudaba a los enfermos
- Su casa y sus alimentos, estaban a la orden de los peregrinos.
- Enseñaba doctrina cristiana

- Enseñaba el arte de la costura (modista)
- Uno de sus grandes talentos, era: la elaboración de monumentos al Sanísimo.
- Dirigía los coros parroquiales
- Presentaba las “Loas” para Concepción
- Cantaba con tanto amor y tanta pasión, a Jesucristo y a la virgen María, que se presencia en el coro era inconfundible
- Ante 6 mil feligreses, interpretó el Himno Eucarístico compuesto por el Mataquescuintleco Fermín de J. Meléndez (+). En un Congreso Eucarístico
- Falleció el 17 de junio de 1983, fue enterrada dentro del templo parroquial.

DR. HUGO MANFREDO LOY S.

Nació de un matrimonio humilde y muy trabajador, como fue el de don Ernesto de Jesús Loy Matías y doña Cleotilde Salares de Loy. Estudió la primaria y el básico, en el municipio de Mataquescuintla. Luego se traslada a la Universidad de San Carlos, donde se gradúa de médico cirujano

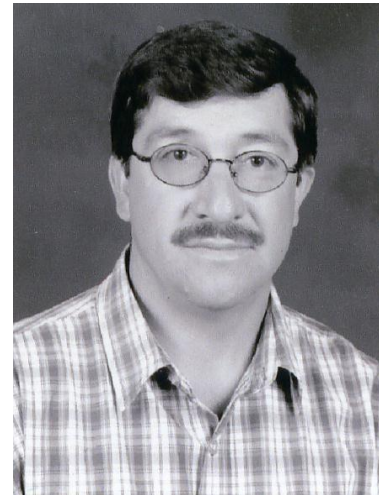

- **Curso:** Diagnostico Tratamiento y Prevención de Intoxicaciones Agudas causadas por Plaguicidas.
 - **Diplomados:** Medicina Legal.(Equivalente a 30 Créditos académicos) .,
 - Salud de la mujer; abalado por las universidades: San Carlos de Guatemala, Marroquín y Rafael Landívar con; financiamiento de la ONU.
- Delegado Para el Departamento de Jalapa del Fondo de inversión Social (FIS)

Miembro activo de la Asociación de Médicos de Santa Rosa

1. Presidente de la Comisión Negociadora de Bolsas de Estudios, para estudiantes del último año de la facultad de ciencias Médicas, Usac.
2. Asesor y Miembro activo del comité Pro Mejoramiento de la Aldea Fronteras. Río Dulce. 1990.

Vicepresidente del comité Pro bomberos Voluntarios de la 71ª compañía de bomberos Mataquescuintla,

Logra la construcción del edificio para la 71ª Compañía de bomberos voluntarios.

3. Primer Presidente y Fundador del Club de Leones Mataquescuintla, Jalapa, 1993-96.
4. Principal promotor de la construcción de la Escuela Urbana Mixta, que lleva su nombre, desde el principio hasta su finalización.
1. Equipó la Escuela, con un laboratorio de computación (con Amigo Alcalde de Ayamonte Huelva, España, Rafael González).

2. Presidente del comité pro-asfalto, formado por vecinos de Mataquescuintla, San Rafael las flores y Casillas, 1994 -95.
3. Fundador y primer presidente del comité de la clínica Fundabien Mataquescuintla. 1995, de la cual fue presidente y vicepresidente
4. Forma parte de la Fundador de la cooperativa Agrícola Integral coliseña R.L. 1996-97.
5. Representante titular de las cooperativas del departamento de Jalapa ante los consejos de desarrollo urbano y Rural 2001-02.
6. Representante titular de las cooperativas de la Región (Jalapa, Jutiapa y santa rosa)
7. Logra la donación de:
 - Clínica médica (Ayamonte) para san Antonio la Flores
 - Clínica médica (Ayamonte) para san José la Sierra
 - Cuatro ambulancias nuevas para el municipio
 - Delgado del fondo de Inversión Social (Fis Jalapa)
 - Nombrado el mejor delegado a nivel nacional. año 2005

aquí, donde por primera vez sonó su nombre en la historia de Guatemala

- **Principal promotor** de construcción: "Escuela (EOUM) que lleva su nombre"
- Único personaje, en ganar, tres veces consecutivas la alcaldía del municipio.
- Laboratorio de computación en la Escuela
- Centro de Salud en las Flores
- Centro de Salud en San José la Sierra.
- CUATRO (4) Ambulancias Nuevas para el servicio del municipio
- Fundador de la Clínica FUNDABIEN
- Introducción de Teléfonos de línea
- Junto a la Licda. Irma Luz Toledo Peñate, logran: el asfalto Casillas – Mataquescuintla, y el mejoramiento de la energía eléctrica
 - Delegado Para el Departamento de Jalapa del Fondo
 - de inversión Social desde febrero del 2004 a la fecha



Marco Tulio Morales Toledo

☐ Poeta y Escritor. Premiado a **nivel Centroamericano** junto a Rubén Darío (Nicaragua)

- ☐ Pintor, Músico y compositor de marimba
- ☐ Periodista y Telegrafista
- ☐ Secretario en la Municipalidad
- ☐ Escribió dos libros:
"Honor a quien honor merece" y
"Mataquescuintla, corazón de oriente"
- ☐ Hizo arreglos para la marimba Chapinlandia
- ☐ Interpretó en la TGW sus composiciones musicales.
- ☐ La casa de la cultura de este municipio lleva su nombre.

RAMIRO ADOLFO JIMÉNEZ H.

- ❖ Ministro Extraordinario de la Comunión
- ❖ Catequista y Maestro de Catequesis
- ❖ Coordinador Comisión General de Coros (Mataquescuintla)
- ❖ Grabación en Estudios FONICA con el ,
Grupo RUAH
- ❖ Grabación e interprete de la producción
"Corazón Coliseño"
- ❖ Autor e interprete de la producción
"Le Hablaré de ti"
- ❖ **Autor del Himno** a Mataquescuintla



Victorino Brán Lemus

- Casado con doña Lencha.
- Maestro empírico
- Premio mejor letra a nivel nacional
- Director - Banda de Guerra - zona militar Jalapa,
- Director - Banda Sinfónica - Escuela Politécnica
- Comandante en grado superior en Monjas Jalapa.
- En su época era cotidiano verlo al lado de Ubico, Juan José Arévalo y Castillo Armas.



Padre Guillermo Mazariegos Ruiz

- Nació en Quetzaltenango el 13 de julio de 1,910
- Fue ordenado el 7 de noviembre de 1,937,
- **Estuvo en Mataquescuintla durante 26 años (1962 – 1988)**
- Aquí se celebraron sus “bodas de Oro”
- Maestro de Formación musical en el IMNEB

P. José Benedicto Moscoso

- Abrió las puertas a la **Nueva y verdadera Evangelización**
- Escuelas de Catequesis



- Preparación pre Sacramental
- Formación de grupos y comunidades

- Se celebra la Primera Vigilia Pascual
- Se Inician las misiones
- Inician: Cursillos, Encuentros Matrimoniales, Obreros de Jesús y otros
- Se abren las puertas a los Ministerios de predicación de otros lugares
- No se cobran los sacramentos
- **Increíble búsqueda** de sus ovejas
- Su trabajo de despistolización es elogiado por el comandante de la Zona Militar de Jalapa
- Más que un Sacerdote, fue: Pastor, **Hermano** y **amigo**

TERESO MORALES REYNOSO

1,902 - 1,960 en el Tenozco

- A los doce años trabajó como sacristán en la Iglesia de Mataquescuintla
- Sargento primero de infantería.
- Dedicó diez años a leer libros de medicina, luego comenzó a curar enfermedades de toda clase
- Fue demandado y encarcelado por curar sin licencia.
- Estando en la cárcel, recibió el diploma de **“Médico comadrón rural**: por médicos reconocidos y la Universidad de San Carlos.
- Se dedicó a curar ad honorem,
- De 1940 a 1958 trabajó en el dispensario del municipio.

David Sasvín

(1,921 - 1,974)



Estudió hasta tercero de primaria
Ejerció empíricamente la medicina, sus conocimientos los adquirió a base de su experiencia laboral en los hospitales de la ciudad capital. Entre ellos podemos mencionar: Hospital

Militar, Hospital Neuropsiquiatría, Hospital General San Juan de Dios, Asilo de Ancianos (actualmente Santa Teresa), dispensario Médico de las fincas de la costa sur, dispensario Médico de Mataquescuintla, dispensario Médico de Flores, Petén y otros dispensarios del país. Finalmente prestaba sus servicios de forma particular.

- Empleaba medicamentos de farmacia y también plantas naturales, según la capacidad económica y/o la enfermedad del paciente. Además hacía cirugías y cesáreas.
- Extraía dientes y muelas.

Le gustaba la trova, la poesía; tocar y cantar tangos y boleros al compás de la guitarra.

Realizó operaciones Y una autopsia

José Manuel Meléndez Morales
(1927).

- ★ Marimbista,
- ★ compositor
- ★ y arreglista.
- ★ Organizó y dirigió su propia marimba Marimba Meléndez.
- ★ Entre sus obras se encuentran:
 - “El platanar”
 - “El patrón Santiago”
 - “Día Feliz”
 - “Mi dulce Shení”
 - “El cerrón”
 - “Muy juntitos”
 - “Bellas Mazatecas” y otras
- ★ Integrante de la Banda Nuestra Señora de los Ángeles

ORLANDO PÉREZ RAMÍREZ

10 de Octubre de 1,955

A NIVEL GRUPAL:

Marimba Orquesta Tropicana Ciudad Capital
Marimba Orquesta Sonora Santa Elena Ciudad
Marimba Orquesta Internacional Ciudad Capital



Marimba Orquesta Alma Lirica Mataquescuintla
Marimba Orquesta India Maya Caballero Ciudad Capital
Marimba Orquesta Ecos del Pacifico Ciudad Capital
Marimba Orquesta Oriente de Mataquescuintla
Coros Parroquiales
Proyecto Latino Grupo Merengero Jalapa

PARTICIPACIONES ESPECIALES:

Director de Orquestina "Casa de la Cultura"
Miembro del Ensamble Misión Marimbística en el Teatro Nacional Miguel Ángel Asturias
Ganador del Primer Lugar del Festival de Marimba Pura a nivel departamental
Ejecutando Melodía "Artistas Mataquescuintlecos" de mi Inspiración con Marimba Pura Kaibil Balam
Ejecutando Melodía "Saboreando Café" de mi Inspiración con la Marimba Pura Teclas Morenas

GRABACIONES MUSICALES:

Marimba Orquesta Sonora Santanera
Marimba Orquesta Centroamericana Hermanos Chuc
Marimba Orquesta Tropicana
Marimba Orquesta Internacional
Marimba Orquesta India Maya
Marimba Orquesta Ecos del Pacifico
Coro Ruaj
Coro Eucarístico
Arreglos Musicales y Grabación del Himno de Mataquescuintla

ORGANIZADOR DE:

Marimba Orquesta Flor Coliseña Mataquescuintla
Mariachi Oriental
Banda de Música Popular de Viento
Grupo de Música Tropical Impacto Musical

- Empieza a tocar marimba a los nueve años.
- Maestro De música egresado del Conservatorio Nacional.
- Ha dirigido los mejores Coros del municipio.
- Ha formado una gran cantidad de músicos, sin cobrarles ni un centavo.

LUIS ADOLFO VALENZUELA

“La medicina escasa, la màs insuficiente es la de remediar la mente” (Silvio Rodríguez)

Quizà porque mis sueños hicieron eco en las montañas, porque me estasian los ocasos desde el Cerròn, o porque soy màs coliseño que el árbol Ceiba que reina en nuestro parque, quizà por eso hoy aùn me siento Mataquescuintleco. ¿Còmo remediar la mente? si el embelezo de alejarse y sumergirse en la aventura de soñar es inevitable y en ese diminuto instante se sabe que en la vida hay que morirse por vivir.

Esta tierra morena Coliseña dio a luz al soñador trotador del arco iris y èl hoy busca paredes en lo profundo de las almas para sostener este lienzo pintado con el pincel mágico que dibuja ilusión y demanda esperanza. Yo soy:

Luis Valenzuela es un artista que nació el 27 de septiembre de 1967 en la Villa de Mataquescuintla Jalapa, realizó sus estudios académicos de arte en: Escuela Nacional de Artes Plásticas “Rafael Rodríguez Padilla”, además estudio cursos intensivos de dibujo y pintura en la Galería de León Campos, en el Taller del maestro Maximiliano Quisquinay y realizó el curso de restauración de obras de arte en el taller Art. Conservation Studio Cristal, Kingdom.L.A. CAL

Actualmente ha recibido talleres intensivos de acrílico, dibujo, acuarela y grabado con los maestros Marvin Olivares, Juan Manuel Sáenz y Ana María López, todos artistas reconocidos de la ciudad capital.

Forma parte del grupo “Colisuenos” conformado por los artistas Mataquescuintlecos, Raquel Alvisurez, Luis Valenzuela y William Sánchez.

Ha realizado exposiciones

- Diciembre 1990 Colectiva, Galería el Sereno, Antigua Guatemala
- Marzo 1994 Bienal de Arte paiz
- Mayo 1995 Colectiva, Galería Novelle

- Julio 1995 Colectiva, Embajada Alemana A.E.A. Von Humboldt
- Julio 1995 Colectiva, Museo de Arte Colonial, Antigua Guatemala
- Septiembre 1995 Colectiva, Palacio Municipal Guatemala
- Marzo 1996 Colectiva, Alianza Francesa
- Marzo de 1996 Bienal de Arte Paiz
- Julio 1996 Colectiva, Club Alemán
- Septiembre 1996 Individual, Municipalidad de Mataquescuintla
- Octubre 1996 Colectiva casa de la cultura, Antigua Guatemala.
- Octubre 1997 Colectiva , Centro de convenciones L.A. California
- Septiembre 1999 Colectiva, Casa de la Cultura Mataquescuintla
- Abril 2001 Colectiva, Alianza Francesa
- Julio 2002 Colectiva, Casa de la Cultura Mataquescuintla
- Marzo 2004 Colectiva Mataquescuintla
- Noviembre 2006 Colectiva Mataquescuintla
- Julio 2008 Colectiva Mataquescuintla.

JOSE RICARDO CRUZ CRUZ

DATOS PERSONALES

Nació el **9 de Julio de 1,981**, hijo de **Ricardo Cruz Morles y Leonor Cruz de Cruz**

TALLERES, SEMINARIOS Y CURSOS

Diploma de realización de Servicio Social en Hospital Infantil Juan Pablo II otorgado en el Colegio Salesiano Don Bosco.

Diploma de Participación otorgado por la Academia Deportiva Jaguares

Panel Foro: Ligas impartido por el Profesor **Ramón Maradiaga** (Honduras)

Diploma por la Federación Nacional de Fútbol - curso de capacitación a dirigentes deportivos.

Diploma que lo acredita como Lector Profesional obtenido en Academia Evolución.

Curso Nivel 1 de Ciencias Aplicadas al Deporte impartido por técnicos Cubanos.



Mataquescuintla FC (Equipo Tercera División)

Presidente desde Mayo 2008 hasta el día de hoy.

Corporación Municipal de Mataquescuintla

Concejal Suplente en los periodos 2004-2008 y 2008-2012

Delegación Deportiva Municipal

Encargado 2008-2009

Comisión de Deportes Comité Pro-Feria

Años, 2002, 2003, 2008, 2009, 2011

Comité Organizador de los VII Juegos Deportivos Intermunicipales, Mataquescuintla 2004

Presidente Adjunto.

Asociación Municipal de Fútbol de Mataquescuintla (Asofut)

Presidente 1999-2007

Comité Teletón Fundabiem

MERITOS Y GALARDONES

15/07/2001

Diploma de Reconocimiento otorgado por la Municipalidad de Mataquescuintla por participación como jurado en el evento Miss Chiquitita.

22/12/2001

Diploma de honor al mérito otorgado por la Delegación Municipal de Deportes por la colaboración y apoyo en la realización de la primera vuelta ciclística a Mataquescuintla.

17/03/2002

Reconocimiento otorgado por las Representantes de la belleza de Mataquescuintla por la labor realizada a cargo de la Asofut.

26/07/2002

Diploma por participación en campeonato de tenis de mesa otorgado por Banco G&T Continental.

31/07/2002

Diploma de reconocimiento otorgado por La Corporación Municipal de Mataquescuintla 200-2004 por la participación en el comité de la feria patronal Flor del café 2002.

Agosto de 2002

Carta de Felicitación enviada por el Doctor Marco Tulio Guzmán, Presidente de Asofut de Jalapa por el trabajo realizado como Presidente de la Asociación Municipal de Fútbol y por haber obtenido el Campeonato en los juegos Intermunicipales de Jalapa.

Noviembre de 2002

Reconocimiento otorgado por el equipo de fútbol Los Cañeros por la labor realizada durante el campeonato libre.

07/12/2002

Diploma de reconocimiento otorgado por la XVI Promoción de Mecnógrafos "Rosita Toledo" de la Academia Comercial de Mecanografía "Leonor Rosales Viuda de Ramírez" por el apoyo brindado a la juventud y a la XVI Promoción de Mecnógrafos.

27/07/2003

Diploma de reconocimiento otorgado por la Municipalidad de Mataquescuintla por su invaluable, incondicional y desinteresado apoyo en beneficio del fútbol Mataquescuintleco y por la labor desempeñada a lo largo del Campeonato Categoría Libre.

Julio de 2003

Reconocimiento otorgado por la Municipalidad de Mataquescuintla y la Corporación Municipal 2000-2004 por su ardua labor como presidente de la Asofut.

26/09/2003

Diploma de Agradecimiento otorgado por la Municipalidad y Biblioteca de Mataquescuintla por su valiosa ayuda en favor de la educación de nuestro municipio, a través de su apoyo intelectual y material en el crecimiento de la biblioteca.

Mayo de 2004

Reconocimiento otorgado por el Comité Organizador de los VII juegos deportivos Intermunicipales por su destacada participación y apoyo en el deporte Mataquescuintleco.

30/10/2004

Diploma de reconocimiento otorgado por la Primera Promoción de Maestros de Educación Primaria Urbana y Bachilleres Industrial y Perito en Computación del Colegio Cedec por apoyo incondicional a dicha promoción.

02/12/2004

Diploma de reconocimiento otorgado por la XVIII Promoción de Mecnógrafos "Manolo Cruz" de la Academia Comercial de Mecanografía Leonor Rosales Viuda de Ramírez, por apadrinar dicha promoción.

21/06/2005

Diploma de reconocimiento otorgado por los alumnos de Cuarto Magisterio del Colegio Cedec como un homenaje a la labor que realizan los docentes de el colegio formando a la niñez y juventud de Mataquescuintla.

25/06/2005

Diploma de reconocimiento otorgado por la Directiva Magisterial de Mataquescuintla por el apoyo a la delegación deportiva de los XI Juegos Magisteriales realizado en San Pedro Pinula.

26/08/2005

Diploma de Agradecimiento otorgado por los alumnos de Sexto BIPC del Colegio Cedec por su gran colaboración hacia el grupo de alumnos.

05/09/2005

Diploma de Agradecimiento otorgado por El Instituto Diversificado Municipal de Perito Contador y la XVIII Promoción por el apoyo en la realización del seminario "Micro, Pequeña y Mediana Empresa"

Octubre de 2005

Reconocimiento otorgado por la Federación Nacional de Tenis de Mesa por su apoyo incondicional a la Asociación Departamental de Jalapa.

28/10/2005

Reconocimiento otorgado por la II Promoción de Maestros de Educación Primaria Urbana del Colegio Cedec por el apoyo en el ciclo escolar 2005.

12/11/2005

Reconocimiento otorgado por el Instituto Diversificado Municipal de Perito Contador y la XVIII Promoción de Peritos Contadores por su valioso apoyo y por aceptar ser Padrino de promoción.

14/07/2006

Reconocimiento otorgado por el MINEDUC, Universidad de San Carlos de Guatemala y el Comité Departamental Olimpiadas de la Ciencia 2,006 por su labor docente realizada en la preparación de los alumnos participantes en la competencia departamental de Olimpiadas de la Ciencia 2006 de los establecimientos de nivel medio.

27/10/2006

Diploma de Honor al Mérito otorgado por Colegio Del Sagrado Corazón por su maravillosa colaboración con el colegio.

16/11/2006

Diploma de agradecimiento otorgado por los alumnos de la III Promoción del Colegio Cedic por su apoyo incondicional durante el tiempo de clases y por aceptar ser padrino de promoción.

23/02/2007

Diploma otorgado por el Colegio Cedic por su participación como observador en el proceso electoral de la Directiva Estudiantil 2007-2008

27/04/2007

Diploma otorgado por el Colegio Cedic por su grata colaboración en el VIII aniversario del Colegio Cedic.

14/05/2007

Diploma de reconocimiento otorgado por los alumnos de Cuarto MEPI del Colegio Cedic por su valiosa colaboración en Acto Cívico.

15/08/2007

Diploma otorgado por los alumnos de Quinto Bachillerato del Colegio del Sagrado Corazón por la colaboración en el seminario Contaminación ambiental y Pobreza en Mataquescuintla.

28/08/2007

Diploma otorgado por los alumnos de Sexto MEPU del Colegio Cedic por la colaboración brindada en la realización del seminario "Sueños de jóvenes ciudadanos"

03/09/2007

Diploma de reconocimiento otorgado por el Instituto Municipal de Perito Contador por el apoyo incondicional en la realización del seminario.

06/08/2008

Diploma de reconocimiento otorgado por la Municipalidad de Mataquescuintla y el Comité Pro-feria Flor del Café 2008 por su valiosa colaboración en las diferentes actividades de la feria como miembro del comité.

25/11/2008

Reconocimiento otorgado por alumnos de la VII Promoción de Tercero Básico de Telesecundaria Morales como un agradecimiento y por apadrinar dicha promoción.

Noviembre de 2010

Reconocimiento otorgado por la XXV Promoción de Mecnógrafos por su dedicación, esfuerzo y destacada labor académica.

07/12/2010

Reconocimiento otorgado como Personaje del Deporte Jalapaneco otorgado por el Consejo Nacional del Deporte, la Educación Física y la Recreación por ser un orgullo deportivo para Guatemala.

Vicepresidente 1999

JOSE RICARDO CRUZ CRUZ

25/04/11

Elsi Liliana Barrera de Ureta

7 de septiembre de 1,962.

- Fue madrina de deportes en el año de 1,977.
- Fue Miss Jalapa, primera y única hasta el momento originaria de nuestro municipio
- Reina **Nacional de la Independencia** en Quetzaltenango, electa en el año de 1,980.
- Fue finalista en el concurso **Miss Guatemala** en 1,981.

Rita Lucía González de Vidal

Nació en la villa de Mataquescuintla, el 6 de febrero de 1963 sus padres son Humberto González Toledo y María Gregoria Morales de González, está casada con el Dr. Pedro José Vidal.

Sus estudios de primaria y básico los realizó aquí en el municipio; se graduó de Bachiller en Ciencias y Letras, y de Secretaria Bilingüe (en el colegio Bethania). También es Educadora especial (psicología) Decoradora de Interiores, Locutora, recibió cursos de producción en T. V.

Rita Lucía ha desempeñado puestos muy importantes, como: secretaria de Junta Directiva en el Banvi, catedrática en Bachillerato, magisterio y secretariado Bilingüe en el colegio Bethania, conductora del programa musical “Hola Juventud” y del noticiero “Noti7” siendo reportera especial del mismo noticiero, todo esto en canal 7; productora para Latinoamérica del programa infantil del “Tío Memo” ganando un premio de UNICEF al mejor programa infantil, y también obtuvo el premio nacional de prensa.

Encargada de relaciones públicas y ejecutiva de eventos de canales 3 y 7 de la televisión nacional, creadora, productora, y conductora del festival de estrellas de televisión por 8 años consecutivos hasta la fecha. Fundadora, propietaria y directora del colegio Mixto del Sagrado Corazón aquí en Mataquescuintla.

Se ha caracterizado por su espiritualidad y por su generosidad para con los pobres, ancianos, etc.

Enrique “Trapo” Torrebiarte

Enrique “Trapo” Torrebiarte



Enrique Torrebiarte Martínez Nació en Mataquescuintla, Jalapa, el 7 de mayo de 1930.

El "Trapo" fue declarado el jugador más valioso de los VI juegos deportivos centroamericanos. Hoy en día su imagen sigue presente entre quienes conocen la historia Guatemalteca de béisbol.

Tiene 71 años, es ingeniero y disfruta de la vida rodeado de sus dos hijos y dos nietos. Recientemente fue Homenajado al vestirlo con la camisola número 17 en las instalaciones del diamante del béisbol que lleva su nombre ubicado en la avenida Simón Cañas zona 2.

En 1951 se integró al equipo de béisbol de la Universidad, Mas tarde fue llamado como seleccionado nacional para el acontecimiento mundial celebrado en Nicaragua.

En 1967 Mas de cien firmas solicitaron a la asociación de béisbol que precedía Oscar Barrios Castillo, Que el diamante minerva llevara el nombre de Enrique "Trapo" Torrebiarte, por considerarlo el mas grande beisbolista que ha tenido Guatemala.

Doña Rosita (Rosa Elena Toledo de Abrego)

Nació en la villa de Mataquescuintla el 17 de Agosto de 1931 sus padres son Fermín Meléndez y Mercedes Toledo Reynoso. En 1938 ingresó a la Escuela Urbana Mixta donde curso los años de primero a tercero primaria siendo sus maestros doña Olimpia Castañeda y Blondina Cansinos. En 1941, a la edad de diez años pasa a formar parte de la Asociación de Guardias del Rosario (Tenía que rezar un rosario de 15 misterios, de las 11 a las 12 de la noche).

Entre los años 1948-49 aprendió el arte de Corte y Confección; siendo formada por la Señora María Cruz de Juárez (+), después trabajó en la capital en un taller de elaboración de vestidos de novia que aún existe frente a la Iglesia de Santo Domingo (en la capital).

Ingresó como aspirante a la "*Congregación de la Sagrada Familia*" en Huehuetenango. en 1972 contrajo matrimonio civil y religioso con don Raúl Abrego Ramírez, desde esa fecha se a dedicado a la Alfabetización de niños y adultos, a la enseñanza de la doctrina básica a niños y a adultos así como corte y confección para mujeres, siempre mantiene entre 30 y 60 niños y entre 10 y 20 señoritas.

Estudió y recibió diploma de catequista, Ministra Extraordinaria de la Comunión, Catecismo; es la fundadora de la comunidad Ovejas en busca de su pastor (1989).

Su vocación más grande son los enfermos y los pobres, hacer la limpieza del templo (los jueves), adornar el altar mayor del templo, así como la elaboración de altares; su casa siempre ha estado al servicio para cualquier reunión cristiana (en muchas ocasiones ella misma la arregla con sus sillas, bancas, mesas, etc.). se considera como una casa del peregrino donde son miles (de diferentes niveles

económicos y cristianos), que en más de alguna ocasión se han quedado a dormir y comer.

El 17 de agosto de 2002 fue declarada “Hija Predilecta” del pueblo de Mataquescuintla, ese mismo día se inauguró la avenida que lleva su nombre.

Indiscutible su vida espiritual y su testimonio de cristianismo.

Su frase predilecta es “Con amor. Con amor”

María Isidora de Jesús Pivaral Morales.

Nació el 3 de abril de 1,934 hace cuarenta y cinco empezó ha prestar sus servicios a la comunidad de esta población como comadrona y también a todas aquellas personas que necesitan sus servicios médicos, hasta esta fecha de hoy es dueña de la “Farmacia Arango I” y sigue prestando los mismos servicios. Por su testimonio de vida y religioso le concedieron el Ministerio Extraordinario de la comunión. Se identifica con los enfermos y los más pobres.

Manuel Hernández A brego

Nació en la Villa de Mataquescuintla el 6 de enero de 1,933 hijo de Román Hernández y Juana Abrego de Hernández. Al iniciarse las actividades de la feria es uno de los primeros en colaborar económica y materialmente, en 1,985 la vuelta ciclística llevo su nombre. Durante muchos años en su vida, ha acostumbrado montar una actividad recreativa, especialmente para los niños donde: hay piñatas, concursos, dulces y regalos para todos. Es una actividad grande, muy bien organizada y muy bien vista por la población.

Marimbas de Joya Galana:

En el mes de julio (del 15 al 30) de 2003, viajaron a España (Europa), específicamente a: las Islas Canarias, Islas Palmera, Isla de Tenerife, donde realizaron diversos conciertos durante quince días. Para muchos residentes de estas islas, fue la primera marimba que vieron, integrada por varios músicos.

Los integrantes eran: German Morales, Nery Morales, Eladio Morales, Efraín Morales, Félix Carías y su hijo

German Morales y Félix Carías han fabricado algunas marimbas, de las cuales, una fue vendida fuera del municipio.

Francisca Toledo

Nació en la villa de Mataquescuintla Hija de don Pablo Toledo Reynoso Y doña Julia Reynoso. Curso sus primeros estudios en la misma población, pero sus estudios secundarios fueron en La capital de manera que se graduó de maestra de educación primaria urbana en el instituto nacional de señoritas Belén.

Tiene el mérito de haber sido la primera maestra titulada en el municipio.

Guillermo Mendoza Vásquez.

Nació en Mataquescuintla, hijo de don Manuel Mendoza Flores y doña Maria Vásquez. Curso sus primeros estudios en el colegio San José Los Infantes de Guatemala. se graduó de piloto aviador en Academia Militar de Aviación Tulsa Oklahoma (USA). Fue piloto militar de la FAG. Durante varios años y luego a ser piloto presidencial en el año de 1,955.

WILLIAM GEOVANNY SÀNCHEZ RAMÌREZ

Desde pequeño mostró un gran interés al dibujo y la pintura, pero fue hasta 1999 cuando por influencias de pintores como **Felipe Morales y Luis Valenzuela** empezó a darle un nuevo sentido a su pasión favorita (dibujo y pintura) empezó a pintar más profesionalmente. Pero teniendo aún deseos de superarse en su pasión favorita decidió estudiar 2 años de dibujo y pintura en la **Escuela Nacional de Artes Plásticas “Rafael Rodríguez Padilla” y un año más en la Escuela Municipal de correos ambas en la ciudad capital de Guatemala.**

Ha realizado exposiciones en Mataquescuintla Jalapa, y en Antigua Guatemala, muchos de sus cuadros se han ido al extranjero, principalmente a los Estados Unidos de América.

Es un joven que le gusta el deporte, principalmente el FUT-bol. Es admirador de la grandeza de DIOS “La Naturaleza” y la “mujer” actualmente ha recibido talleres intensivos de acrílico, dibujo, acuarela y grabado con los maestros Marvin Olivares, Juan Manuel Sáenz y Ana María López, todos artistas reconocidos de la ciudad capital.

Forma parte del grupo “Colisuenos” conformado por los artistas Mataquescuintlecos, Raquel Alvisurez, Luis Valenzuela y William Sánchez.

“El artista sólo precisa de un techo, un mendrugo de pan y su caballete y DIOS le otorga en abundancia todo lo demás. Ha de vivir para pintar y no pintar para vivir”

Albert PINKHAM RYD



TRADICIONES Y COSTUMBRES.

ASPECTO SOCIAL

Generalizando se puede decir, que los Mataquescuintlecos son gente sin complejo de perjuicios de ninguna clase, hospitalarios, serviciales, y con una educación natural, esta, heredada de generación en generación.

Entre nosotros no puede hablarse de verdaderas clases sociales, ya que no existe, aun tomándose como base para diferenciar su población no podríamos llegar a establecer con precisión, como sucede en otros lugares, aunque hay mucha gente adinerada, pero por lo general todos nos relacionamos como una sola familia, y en muchos casos las personas adineradas son las más sencillas y cordiales.

El testimonio de varios visitantes corrobora nuestra opinión al expresar su reconocimiento por las múltiples manifestaciones de afecto, simpatía y respeto de los que fueron objeto de nuestros paisanos.

Hay unas palabras de todos conocidos, que afirman lo que se menciona anteriormente y dice: *“El extraño que nos visita y bebe y se baña en el agua del platanar, no puede irse del pueblo o, si se marcha, regresa pronto”*.

Raza y lenguas

Existe en el municipio dos grupos étnicos ladinos e indígenas. El 96% de la población total, se considera dentro del primer sector y el 4% restante, indígena de la raza "Pocornan y Chortí" (inmigrantes), la lengua que se habla es únicamente el castellano.

MATRIMONIO

Anteriormente existía más el concubinato o unión de hecho, esto debido a muchas causas, siendo la principal que los padres se oponían a la relación de noviazgo de sus hijas. Esto dificultaba la comunicación entre la pareja y ante muchas veces el hostigamiento que recibían los muchachos de parte de los celos padres, la pareja, al poco tacto decidían unirse sin el matrimonio

El Noviazgo: En un tiempo, y en muchos casos, eran los padres quienes le elegían la esposa a sus hijos. En gustándoles a ellos, aunque no le gustaran al jóvenes; los que, más por obediencia que por otra cosa, sin tener un noviazgo y más aún sin conocer la muchacha se casaban.

Existió otro sistema. Cuando un joven estaba interesado en una señorita de "X" familia, llevaba una carga de leña y la tiraba frente a la puerta de la casa; sí la familia entraba la leña, era señal de que era aceptado, si no, pues hasta ahí llegaba.

Otra época fue la de las rosas, cartas románticas y serenatas; con las cuales se trataba de conquistar a las muchachas.

Hoy han cambiado las cosas, los padres dan libertad a los hijos para elegir su pareja y son más tolerables a permitir los noviazgos. Los jóvenes se conocen y cuando lo creen conveniente se casan por lo civil y por lo religioso. Aunque siempre siguen habiendo uniones de hecho, pero ya es por otras causas.

EMIGRACIÓN

Muchos mataquescuintlecos por diversas razones, han abandonado la población, dirigiéndose a diferentes partes de la república. Las dos razones más fuertes son:

1. *Razones económicas:* Ante la pobreza y la falta de trabajo, a muchas familias se les dificultaba grandemente la supervivencia, por que la gente opta por buscar nuevos horizontes fuera del pueblo; la mayor parte va a la ciudad capital, a la cabecera departamental o a las fincas cafetaleras de Nueva Santa Rosa.

2. *Razones de Estudio:* En la mayoría jóvenes, se han ido especialmente a la ciudad capital y a la cabecera departamental, en busca de superar sus nivel de estudios.

De todos estos, son muchos los que han logrado sus propósitos, ha llegado a ser grandes profesionales o grandes empresarios, pero nunca volvieron a su tierra, y más aún no faltó alguno que ya no volvieron por su familia.

AL EXTRANJERO

No son pocos los que se han emigrado hacia otros países, especialmente a los del norte: Estados Unidos, Canadá, etc. En busca de mejorar sus condiciones económicas. Esta clase de emigración a causado serio problema, especialmente cuando son personas que tienen compromiso de hogar, y se va solo el hombre; en muchas ocasiones estos ya no regresan porque forman otro hogar allá y abandonan el que dejaron en su pueblo.

NAVIDAD (FIESTA FAMILIAR)

Los aires navideños se empiezan a respirar con la circulación de tarjetas y almanaques, con que las personas envían su saludo y buen deseo a sus familiares, amigos, novios y clientes. También se prepara el nacimiento o arbolito, los cuales adornan con figuras de barro, musgo, y series de lucitas; las personas que son de la fe católica colocan las imágenes de San José y de la virgen María (a la media noche el niño Jesús). Compran los reglaos los que en ocasiones colocan a la orilla del nacimiento o arbolito; compra de uvas, manzanas, frutas secas, estrellitas, canchinflines, cohетillos, etc.

El día 24 desde temprana hora, empiezan a preparar los famosos tamales, el ponche de frutas, pavos o gallinas, el pan, etc.

Entre las 8 y 10 de la noche, las personas cristianas, asisten a sus respectivas Iglesias para prepararse Espiritualmente a celebrar esta fiesta.

A la media noche suenan las campanas del templo católico, todos ricos y pobres queman cohetes, luces se dan el abrazo y se entregan los reglaos, inmediatamente se come el tamal y se bebe el ponche de frutas. Pasado este momento muchos van a visitar el resto de la familia o a los amigos. Algunas familias hacen baile (con aparatos de sonido), invitan a los verdaderos amigos.

No faltan quienes aprovechen estas fiestas, para tomarse los tragos, y la larga son los que menos disfrutan de este ambiente familiar como lo es la Navidad.

AÑO NUEVO

Bueno, podríamos decir, que esta fiesta se celebra casi idénticamente a la navidad, a excepción que en estos días la gente también se preparan para el día siguiente (el 1º). día en que muchos se van a la laguna de Ayarza, el Pino, etc. otros se van a una cofradía donde en torno a una imagen que ellos llaman el Padre Eterno: toman chilate con dulce, bailan, etc.

Día del Cariño o Día (de San Valentín)

Es un día muy especial en el cual se celebra el día del amor y la amistad. Las personas lo demuestran enviándose mensajes, dándose regalos, como flores, osos, chocolates, etc. Y demostrándose en si cuanto se quieren y se respetan. Se marca como un día especial de los enamorados. algunas personas se unen y juegan el amigo secreto.

CARNAVAL

Fiesta típica que se caracteriza por la actividad llena de dinamismo y alegrías, como lo son la quiebra de cascarones con retacitos, echar pica piuca, harina y algunos que le quiebran en la cabeza a los demás huevos güeros (shucos)

Algunos colegios hacen concursos de disfraces en su establecimiento ó en un baile en el salón de usos múltiples de la Municipalidad, donde la gente que asiste paga para entrar a divertirse con los disfraces o bailar un rato.

SEMANA SANTA

Fiesta cristiana propia de la Iglesia católica, la cual se empieza a preparar desde el Miércoles de Ceniza, con los Vía crucis, y el Domingo de Ramos; en este día, en un determinado lugar de la población, se hace la bendición de los ramos y después sale la procesión hacia el templo, donde se celebra la Santa Misa.

Son varias y diferentes las actividades que se realizan en torno a esta semana: Martes Santo, muchos fieles asisten a La Misa Crismal. El Jueves en el templo parroquial y por la noche se celebra la Santa Misa y hace una Vigilia frente a Jesús Sacramentado, en la que participan los diferentes movimientos, grupos, asociaciones y Comunidades Bíblicas del área urbana de la parroquia. El viernes por la mañana se hace una procesión, cuyo recorrido, esta lleno de coloridas alfombras de flores, aserrín pintado etc., elaboradas por los fieles; por la tarde se celebran los Oficios de la Crucifixión; por la noche se hace la Vela del Señor Sepultado. El Sábado se celebra la Gran Vigilia Pascual.

Para estas actividades, se hacen altares netamente especiales, los cuales son admirados por los visitantes de estos tiempos. Personas que tienen el don de

elaborar los altares: doña Hilda Toledo Vda. de Téllez, don Raúl Abrego, doña Rosita de Abrego, en los últimos tiempos el Grupo Reencuentro con Cristo.

Por otra parte, esta una cofradía llamada “La Hermandad del Señor Sepultado”, ellos realizan muchas procesiones desde los vía crucis los viernes indicados, jueves santo hacen la vela de Jesús prisionero. El día viernes sacan la procesión por la mañana y por la tarde celebran sus actos. Las handas que utilizan el día viernes, son un poco grandes, las hacen muy bien adornadas e iluminadas (para lo que utilizan motores). Esta procesión, como las otras, sale de la capilla del cementerio (donde centran sus actividades) y son acompañadas por una banda musical que es traída de otro lugar, los apóstoles. Una de las cosas que llama la atención de las personas, es la captura del Cirineo, así también el acto del centurión y su paje tanto en la salida como en la entrada de la procesión.. Esta procesión sale como a las cinco o seis de la tarde, recorre las calles principales como también los más recoditos callejones, y entra el sábado como a las tres o cuatro de la mañana; el recorrido se hace por turnos de una cuadra, al primer turno lo llaman turno de honor y se le concede a las personas que más cantidad de limosna aportan: los demás turnos van bajando de precio, según se entra la noche.

DÍA DE LA MADRE

El diez de mayo es un día especial en todas las comunidades del municipio, no hay ni una sola aldea o caserío, donde no se celebre este día en el que los mataquescuintlecos, homenajean a las madres.

Las instituciones educativas públicas y privadas, con tiempo preparan a los alumnos para esta celebración, motivándolos a dar regalos a sus mamás y a participar en los diversos actos culturales en honor de ellas, refacciones o almuerzos.

Algunas personas cuya madre ha fallecido, van al cementerio a dejarles flores o coronas y los de ideales cristianos, hacen sus oraciones..

Para las madres que trabajan en instituciones públicas y privadas es día de feriado.

FIESTA DEL APÓSTOL SANTIAGO

El Patrono del municipio es el apóstol Santiago. La Sagrada Imagen de esta Apóstol mide 1.95 mts. de altura y ocupa el altar mayor de la Iglesia parroquial; según la historia fue esculpida de un tronco de cedro que estaba cerca de la Iglesia y fue solemnemente bendecida por el padre

José de Morales el 25 de julio de 1697. La imagen fue retocada en el año de 1,968 por el escultor Raimundo Vielman en la ciudad capital, quedando bajo la responsabilidad de llevarla los señores mayordomos Julio Polanco, Lupario Jiménez, Ricardo Jacobo, Martín Hernández y Pedro Alvizures, junto al primer mayordomo don Román Meléndez Cruz.

No aparece en los libros el nombre de la persona que mandó a hacer la imagen, ni se sabe quien la esculpió, pero se tiene la hipótesis que la dono el mayordomo Pascual Torres.

Los documentos históricos señalan que Pedro Abrego, Domingo Reyes, Diego Villata y Ana Girón; todos españoles, obsequiaron el primer altar a la Iglesia primitiva en homenaje a San Sebastián.

Su fiesta:

se celebra el mismo 25 de julio y la misma comienza con un novenario de albas a las cinco de la mañana, en las cuales se rezan Laúdes, se celebra la Santa Misa y se quema pólvora.. El mero día, a las diez de la mañana, se hace “Misa Concelebrada” para lo cual invitan a sacerdotes de la diócesis, de San Rafael las Flores, etc. A esta fiesta es la que más concurre gente de todos los rincones del municipio.

FERIA TITULAR DEL FLOR DEL CAFÉ

En otro tiempo llamada “Feria del Apóstol Santiago”. Se celebra del “23 al 27 de Julio de cada año.

Inicia con la elección de la Señorita Flor del *Café y Reina de los Juegos Florales y las madrinass*, honor que recae sobre las más bellas y simpáticas mujeres del municipio. Dicha elección anteriormente se hacia por la venta de votos, ahora es por medio de un jurado y en una acto especial.

En el transcurso de esta feria se realizan una variada serie de actividades socio culturales y deportivas, entre las que destacan: Los Juegos Florales a nivel nacional, a la serenata a las bellezas de la feria, el alegórico desfile de carrozas, partidos de fútbol con equipos de la liga mayor, básquetbol, bailes con grupos nacionales e internacionales, ciclismo, jaripeo, juegos recreativos, ajedrez, Rally de carros empujados, exposiciones de manualidades, etc. Sin faltar los juegos mecánicos, ventas de dulces, comida, chirolitas, tiro al blanco, los canarios de la suerte, **El Jaripeo y Palenques**, futillos y el famoso restaurante “El Charrasqueado” que ya tiene varias décadas de años de alegrar esta feria.

A esta feria asiste gente de todos lados del país, y el día más concurrido es el 25.

Uno de los actos especiales, es la quema de pólvora (bombas de trueno, bombas de luces, toritos y castillos) que hace la Cofradía de “Santiago de los Caballeros”, esto causa atracción a grandes y chicos. En estos días, la cofradía, recibe la visita de otras imágenes venidas de algunos municipios de Nueva Santa Rosa.

DÍA DE TODOS LOS SANTOS Y LOS FIELES DIFUNTOS.

También se celebra esta fiesta, la cual se caracteriza por una actividad fuerte de limpieza y pintura de panteones o tumbas a flor de tierra, así como por las coloridas coronas de diversos materiales (ciprés, nylon, papel de china de cera o de flores naturales, floreros con una gama de distintas clases y colores de flores.

Desde horas muy tempranas gentes de diferentes credos, asisten al cementerio para adornar sus tumbas, y algunos para elevar sus oraciones.

Asisten tantas personas (ya que aprovecha el feriado), que ya son varios los que ponen ventas de golosinas: Jocotes en dulce, tostadas, atoles, etc.

Unas de las características de esta fiesta es el tradicional fiambre, el ayote en dulce, y sin faltar el concurso de barriletes, el cual se realiza en los terrenos del difunto don Rafita Rodríguez.

QUEMA DEL DIABLO

Se hace el 7 de diciembre, a las seis de la tarde, y consiste en juntar grandes juegos con ramas secas u otros materiales inclusive llantas de vehículo, a esto se agrega la quema de hojas tronadoras, cohетillos, estrellitas y canchinflines. Muchos creen que con hacer esto, los malos espíritus salen de su casa. Otros recuerdan un acontecimiento de la Iglesia Católica. Esta actividad está relacionada con la fiesta de la Inmaculada Concepción..

DÍA DE LA PLAZA

Es el día domingo; día en que mucha gente se reúnen en la plaza, unos para vender y otros para comprar.

Desde temprana hora, en los autobuses y en vehículos particulares gente desde El Refugio, Morales, Samororo traen sus productos: verdura, frutas, flores aves, etc. y a esa hora ya las amas de casa están listas para poder comprar lo mejor. También es el día en que están abiertas y abastecidas todas las carnicerías de res. Otros que salen beneficiados con este día son los dueños de buses, cafeterías y comedores, y que viene gente de todas las aldeas y caseríos, inclusive de los pueblos circunvecinos..

INSTITUCIONES DEL MUNICIPIO

Autónomas

La Municipalidad

Fue fundada en el año de 1,823, dos años después de la independencia, su función es presentar un servicio técnico y administrativo para el desarrollo del municipio y comunidad en general.

Su misión es concentrar recursos y esfuerzos dirigidos hacia un mejor desarrollo integral del municipio atendiendo institucionalmente con propiedad necesidades básicas y servicios generales contribuyendo a dignificar el merecido nivel y la calidad de vida de la población del área urbana y rural.

Su visión es llegar a ser un municipio distinguido en el país por haber alcanzado niveles de desarrollo que superan las expectativas deseadas de una comunidad y hacerlo realidad con la ayuda de todos y cada uno de los que amamos nuestro hermoso pueblo.

Algunos de los alcaldes han sido: Felipe Rodríguez, Tereso Donis, Santiago Donis, Francisco Aquino, Toribio Oliva, José Juárez, Modesto Jacobo, Manuel Pineda, Filiberto Cruz, Horacio Matías, Héctor Cruz, Israel Escalante, Héctor Ureta, Rubén Cordero, Manuel Carrera y Jesús Reynoso

POLICIA MUNICIPAL DE TRANSITO Mataquescuintla, Jalapa

ORGANIGRAMA P.M.T MATAQUESCUINTLA

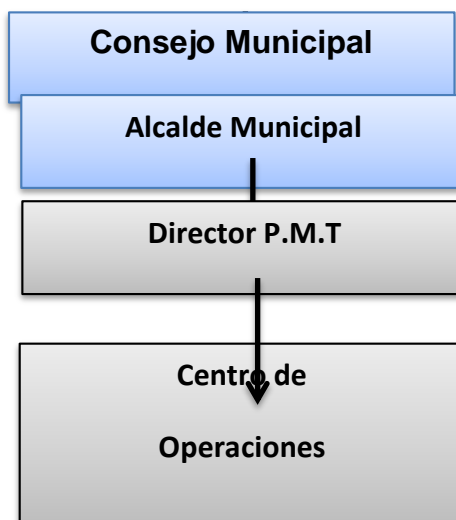

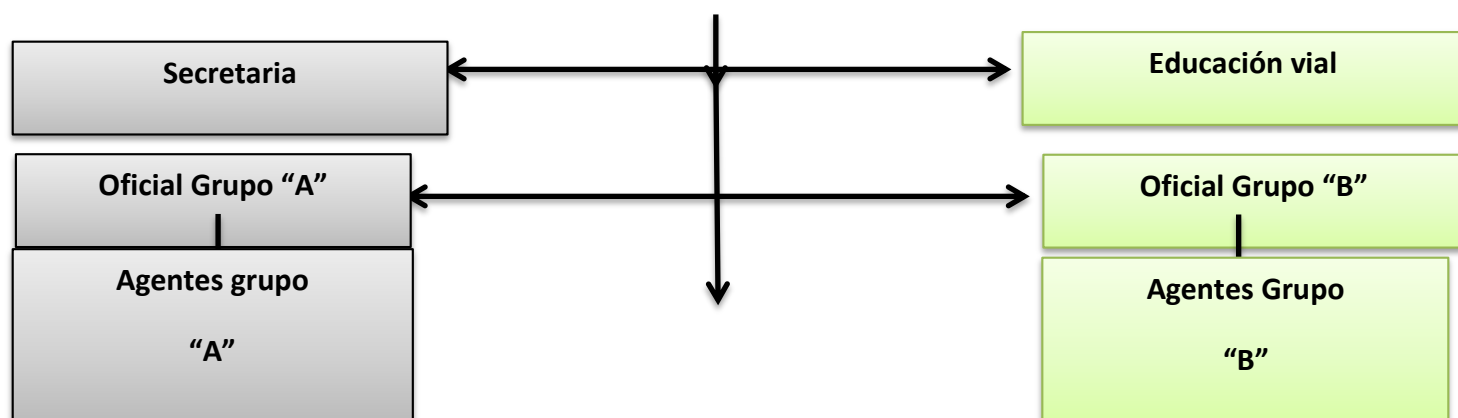

ANTECEDENTES DE LA INSTITUCION

Creada según Acuerdo Gubernativo número 222-2010 de la fecha de Agosto de 2010 de ministerio de gobernación donde acuerda en su artículo no.1 trasladar la competencia de la administración de tránsito a la municipalidad de Mataquescuintla del departamento de jalapa ,única y exclusivamente dentro de sus jurisdicción de conformidad de la resolución No.000298,de fecha 22 de marzo de dos mil diez , emitida por el ministerio de gobernación , para tal efecto deberá cumplir con los compromisos adquiridos en el convenio No. 2-2010 suscrito entre el ministerio de gobernación y la municipalidad de Mataquescuintla del departamento de jalapa , con fecha 2 de marzo de 2010.

SOCIALES

Club de Leones de Mataquescuintla.

Fue fundado en marzo de 1,993 por los Drs.. Hugo Manfredo Loy Solares y Walter Arango Pivaral. Siempre esta dirigido o representado por una junta directiva. Cuenta con treinta y ocho integrantes. Se originó a raíz de que necesitaban una ambulancia para Bomberos Voluntarios, se les ofreció una unidad pero era requisito fundar el Club de Leones y la ambulancia que se logró se donó a la central de bomberos por haber tenido un motor muy grande, sus objetivos son brindar servicios sociales a las comunidades mas necesitadas, principalmente evitar la ceguera a las personas, que realizan las obras de jornada s médicas y odontológicas y jornada s oftalmológicas.

Su misión es brindar medicamentos gratuitos a personas necesitadas en las comunidades elegidas para ejercer la jornada médica odontológica y oftalmológica, así como también mejorar la vista de las personas.

Su visión es lograr que todos los integrantes inscritos participen y que se puedan ingresar mas personas para brindar mejor servicio.

Casa de la Cultura

Fue fundada en 1997, con la inquietud de crear una institución que nos permitiera concienciar a nuestro pueblo de la necesidad de impartir cultura.

El 11 de septiembre de 1998 fue inaugurada oficialmente y lleva el nombre del señor Marco Tulio Morales Toledo.

En la actualidad cuenta con nueve personas a cargo de las distintas ocupaciones. El actual presidente es el señor Felipe Morales.

Clínica Parroquial de la salud de Mataquescuintla

Nadie puede negar que el acceso al cuidado médico adecuado sea necesario para una sociedad fuerte. Desafortunadamente para esas que viven en las áreas más alejadas, la disponibilidad de la asistencia médica es extremadamente limitada debido al terreno montañoso, a la carencia del transporte, y a los altos niveles de pobreza. Tal es el caso en la ciudad de Mataquescuintla (Jalapa) - el centro de la actividad guatemalteca del café.

Para la ayuda con un proyecto de la iglesia para proporcionar una facilidad primaria del cuidado médico para los pobres en Mataquescuintla, el padre Gabriel Peñate dio vuelta a la exportación Café. Desde su inauguración en agosto de 2001, el chorruto de la clínica de pacientes ha venido más de sesenta al día, asistido todo el Dr. Otoniel Peñate, un hermano más joven de Gabriel del padre.

Los pobres natos de la suciedad con un pie gravemente deformado, Otoniel decidían que él crecería hasta la curación que los niños enfermos después de cirujanos lo ahorraron a partir de una vida como lisiado.

Antes de amanecer cada mañana, el Dr. Peñate deja a su esposa e hijo joven para conducir más de tres horas a la clínica de su hermano. Hogar trasero él suple sus salarios pobres con una práctica pequeña del fin de semana. Él está absolutamente claro sobre el sacrificio profesional que su comisión en la clínica impone. Él está igualmente claro que, con este trabajo, él está satisfaciendo su sueño de la niñez.



Oficina de la Mujer
Clínica Municipal de Psicología
Oficina protectora del Niño y el adolescente

PUBLICAS

Centro de Salud

Su director actual el Dr. Álvaro Hugo Barrera Chelín, cuenta con veinticuatro empleados. Sus objetivos son mejorar las condiciones especialmente en el grupo materno infantil con propiedad a las áreas con mayor ruralidad y postergación, realizan programas de adolescentes y paternidad responsable

Su visión es dar atención en salud a las personas preventivas y curativa. Su visión es mejorar los servicios de salud en las áreas postergadas.

Escuela Oficial Urbana Mixta Dr. Hugo Manfredo Loy Solares

Fue fundada en el mes de septiembre de año 1,960 los fundadores fueron la comunidad de Mataquescuintla (vecinos y municipalidad) su directora actual es la Profa. Julia Albertina Sánchez Morales cuenta con una cantidad de alumnos de 950,22 docenas y un maestro en educación física los grados que imparte son educación pre-primaria educación primaria completa

Instituto de Educación Básica por Cooperativa (I.M.N.E.B)

Fue fundado el 9 de Marzo de 1,972 sus fundadores fueron Cipriano Téllez, Filiberto Cruz López, José Isabel Muñoz Lorenzana y el Padre Mazariegos su directora actual es María Antonieta Arrieta López, La cantidad de alumnos inscritos es de 168 y los grados que imparten a nivel educativo son: primero, segundo, y tercer grado básico..

Conalfa

Fue fundada en el año de 1988, en el mes de octubre, sus fundadores fueron el gobierno y el Lic. Vicio Cerezo Arévalo su directora actual en la villa de Mataquescuintla es la Srita. Marcia Aura Lemus Pacheco, cuenta con una cantidad de alumnos de 309 y 9 facilitadores, los grados que imparte a nivel educativo son: fase inicial primaria y segunda etapa de post-alfabetización (primero a sexto grado de educación primaria)

Coordinación Técnica Administrativa, Supervisión Educativa

Fundado en el año de 1,986 sus fundadores fueron Raquel Brán, Leonel Recinos e Israel Escobar, su director actual es Luis Oswaldo Donis Duran, Cuenta con una cantidad de alumnos de 50 y 13 miembros docentes, los grados que imparte en educación son cuarto, quinto y sexto grado de perito contador con especialidad en computación

71ª CIA .de Bomberos Voluntarios de Mataquescuintla.

A mediados del año 1,989 a raíz de muchas necesidades que ocurrían en el municipio tales como el caso de trasladar a los hospitales heridos, etc.

Un grupo de personas conformadas por el señor Humberto Rodríguez, Hugo Manfredo Loy Solares, Walter Arango, José Isabeluis Muñoz, Odilia Duarte, Hugo Romero y Ramiro Monterroso Tomaron la decisión, de formar una compañía de Bomberos en el Municipio por lo que se formó el comité pro-Bomberos Voluntario para que así la central de Bomberos de la Ciudad Capital aprobara la primera promisión que se graduó el 21 de septiembre de 1,991 fecha en la cual los Bomberos han servido interrumpidamente al pueblo.

El cuerpo de Bomberos Voluntarios esta formado de la siguiente manera: comete, Junta de Oficiales, Fuerza Activa, Sus funciones son de proveer de fondos ala institución organizar todo tipo de actividades para el mismo fin, velar por el orden de la disciplina, teniendo como lema Disciplina, Honor y Abnegación.

Juzgado de paz

Fundado Oficialmente el año de 1,987. Aun costado de la Municipalidad en el predio dado por Hecky Ureta fundador junto con su corporación Municipal. El director actual es el Lic. José Antonio Rosales Osorio sus integrantes los Sr. Luis Alberto de la Rosa García. Lidia Cordero Gudiel y Eduardo Gamadiel Juárez Merlos

Su misión es administrar los .poderes del Estado pero principalmente el poder Judicial y como tal velar porque se cumpla la constitución de la Republica de Guatemala.

Su misión es administrar la justicia dentro de ámbito y territorio de acuerdo a su competencia.

Policía Nacional Civil

Fundado el 4 de Agosto de 1,999, su objetivo es velar por la seguridad por el bienestar de la ciudadanía y evitar la violencia, cuenta con varias autopatrullas y varias motos, con una cantidad de 33 elementos todos ellos bien adiestrados.

Cuenta con una cárcel preventiva con capacidad de 10 hombres y otras con capacidad de 10 mujeres.

PRIVADAS

Compu-Inter Don Bosco

Propietario lic. Rony Leonel Soliz Morales Y Mario Rene Gudiel Valenzuela.
La Fecha de fundación es: de Octubre de 2002. Comenzó con una cantidad de 64 alumnos y a la fecha tiene 70 alumnos
Su director Actualmente es El lic. Rony Leonel Soliz Morales
Los Servicios que presta Cursos de computación, Técnico en computación, técnico en diseño grafico, técnico en programación técnico en mantenimiento y reparación. Alquiler de maquinas y levantado de texto.
Tipos de información que se ofrece al publico:
Todo lo relacionado a la informática Bajo el lema de "Formar horados ciudadanos y buenos cristianos"

CAFÉ INTERNET

Propietario Irma Raquel Toledo.
La fecha de fundación enero de 2003.
Su director actualmente es Irma Raquel Toledo
Servicios que presta: Internet, Escaneo Fax, Levantado de texto, Alquiler de maquinas.

INFO-CENTRO

Propietario Familia Lima Castillo
La fecha de fundacion Septiembre de 2006
Su director actualmente es Wilver Lima Alfaro.
Servicios que presta: Internet, Fotocopiadora, Computadoras, Accesorios, Suministros, Mantenimiento y reparacion de computadoras.
Tipos de formación que se ofrece al publico Tecnología.

FERDIN

Instituto Guillermo Putzeys Álvarez

Fundado en enero de 1,996 son Juan José López Alvizures, Iris F Floridalma Romero Estrada Y Agustín Herrera Jacobo, su director actual es Agustín Herrera. Surge de la idea de darle seguimiento al proceso de educación iniciada por el instituto de Educación Radio fónica en el Municipio, para facilitar la Educación a quienes se han visto limitado en su acceso. Los niveles Educativos

que imparten son ciclo básico por madurez y Bachillerato en Ciencias y Letras plan fin de semana, cuenta con tres docentes y treinta y dos alumnos.

Su misión es proporcionar una educación integral que les facilite el acoplamiento a estudios superiores

Su visión es crear una Mataquescuintla mejor a través de la contribución de los educandos.

Colegio sagrada familia.

Fundado el primero de mayo de 1,998 sus fundadores fueron Byron Cruz, Oswaldo Donis Alfonso Pacheco, Osmin Lemus, su director actual es Osmin Lemus la cantidad de alumnos de 157, los grados que imparten a nivel educativo son básico primero segundo y tercero en diversificado magisterio, perito en administrador público y secretariado.

Academia comercial sagrado corazón

Se fundo el 19 de mayo de 1.995 sus fundadores fueron Sheni Cruz de Duran y Aída Moran de Cruz. Su director actual es el profesor Felipe Morales Juárez, cursos que imparte: Libre y Básico.

Academia Comercial de Mecanografía “Rosales Vda. De Ramírez”

Su fundador fue José Alfredo Contreras, su director actual es el profesor Edwin David Bonilla Sosa, la cantidad de alumnos es de 250, los cursos que imparten son libre y básico..

Centro de estudios de informática COMPUMASTER

Se fundo el primero de mayo de 1,999 su fundador fue Henry Manrique Reyes y su director actual es Mirna de Escalante. La cantidad de alumnos es de 94, cursos que se imparten, Windows, Word, Excel Power Point, Access, Algoritmos,.

Centro integral de estudios de Computación

Se fundo el 16 de enero de 1,994, sus fundadores fueron Luis Oswaldo Donis Duran y David Bonilla Sosa, su director actual es el Prof. David Bonilla, la cantidad de alumnos es de 140

Colegio Mixto del Sagrado Corazón

Fundado en el año de 1,997 sus fundadores fueron Rita Lucia Gonzáles de y Pedro Vidal su directora Actual es Rita Lucia Gonzáles de Vidal, cuenta con una cantidad de 80 alumnos y los grados que imparten son pre- primaria y primaria.

Colegio particular mixto el Divino Maestro

Fundado en el año de 1,993 sus fundadores fueron Obdulia Concepción Estrada de Carcamo, y Héctor Augusto Carcamo Ruano su director actual es Mirna Jiménez Castañeda de Escalante, su cantidad de alumnos es de 125 y los grados que imparte a nivel educativo es Nurse, pre- kinder, Párvulos, Preparatoria y Primaria Completa.

Clínica Medica Infantil

Fundada en el año de 1997 su fundador actual fue Dr. Pedro Vidal su director es el Dr. Pedro Vidal cuenta con un personal de 4 enfermeras, su atención al publico es atención pediatra de 0 a 18 años, recién nacidos, termino y pre- termino, jornadas medicas pediátricas en todas las aldeas del municipio de Mataquescuintla y vecinos de San Rafael las Flores, Casillas, su misión es brindar la mejor atención medica a cualquier niño sin importar su nivel social, económico y cultural.

Clínica medica familiar

Fundada en el año de 1,991 su fundador fue el Dr. Hugo Loy y la Dra. Lidia de Loy su director actual es el Dr. HUGO Loy su personal consta de dos personas su atención al publico es prestar servicio medico familiar y ayudar en casos de personas de escasos recursos en jornadas gratuitas.

Fundabien

Fue fundada en el año de 1,989 en Guatemala y en Mataquescuintla en 1,996 sus fundadores fueron el club de Leones , vecinos,. Su director actual es el Dr. Pedro Vidal cuenta con seis personas a su servicio y 80 pacientes actuales, su finalidad es la rehabilitación de la niñez discapacitada con énfasis en la parte física.

Servicios médicos Montecristo

Fue fundada el 5 de diciembre de 1,990 sus fundadores son el Dr. Walter Arango Pivaral y la Profa. María Odilia

Duarte de Arango, su director actual es el Dr. Walter Arango, la cantidad de miembros de asistencia son 10, las atenciones al público son atender a sus pacientes con mucha profesionalidad para mejorar el nivel de salud y bienestar de la población mataquescuintleca y por los vecinos sin menospreciar los grupos de mayor postergación

Clínica Privada Santísima Trinidad

Fue fundada el 30 de octubre de 1995 su fundador es Julio Genaro Ruiz Areola, su Actual director el Julio Genaro Ruiz, cuenta con una persona de servicio su objetivo principal es brindar salud a toda la población los servicios que presta son electrocardiograma, laboratorio clínico atención del parto y hospitalización.

Clínica Medica Palala

Fue fundada en mayo de 1985 por el doctor Edwin Palala, cuenta con una persona a su servicio y trata todas clase de enfermedades su misión es contribuir con la salud de la población.

Su visión es proyectar mas a la comunidad.

BANCO AGROMERCANTIL

BANCO INDUSTRIAL

Banco G&T

BANTRAB

Se fundo el 18 de marzo de 1997 por los señores Ericka Aguilar, Julio Aguirre, Jorge Oliva, Ninfa Donis, El gerente es Alejandro Salazar cuenta con seis empleados.- su Misión es ofrecer a sus clientes servicios ajustados a sus necesidades cambiantes con tratamiento personal y gran calidad humana, su visión es el banco mas prestigioso, sólido y con una imagen mas popular en el país.

Cooperativa Tonantel RL

Originaria de Nueva Santa Rosa Fue fundada el 26 de junio de 1998 sus fundadores son los señores. Marta Lidia Flores de Sánchez (directora) Bernaldino Donis, Elio Armando Estrada.

Sus Objetivos Principales Son Ser empresa Modelo y satisfacer necesidades.

Sus Obras son ayudar a la población de Mataquescuintla, En distintas actividades sociales, culturales, y económicas.

Su Misión es lograr que esta empresa sea conocida en todo el departamento de Jalapa.

Banco de Desarrollo Rural S.A. (BANRURAL)

Fue fundado el 8 de Junio de 1998 sus fundadores son socio accionistas del Bandesa su director es Adolfo Fernando Peña Pérez Gerente general cuenta con una cantidad de 8,000 empleados.

Sus objetivos son ser el banco líder a nivel nacional sus obras son financiamiento de créditos y diversos servicios financieros.

Su misión es ser una entidad bancaria guatemalteca de capital multisectorial orientada al desarrollo rural integral del país con servicios de banca universal y cobertura nacional dirigida principalmente al agricultor comerciante, artesano, micro, pequeño, y mediano empresario.

Su visión es ocupar el área rural la posición de banco líder en el financiamiento del desarrollo del país a través de sus centros de servicio financieros ofreciendo un conjunto de productos que satisfacen las necesidades de sus clientes con rentabilidad justa, pero sin descuidar su función social.

ANACAFE

Fundada el 4 de noviembre de 1960, en el año de 1984, nace la oficina sub. regional de ANACAFE en Mataquescuintla, su campo de acción es la asistencia técnica para grandes medianos y pequeños productores así como a las cooperativas agrícolas.

El proyecto de mejoramiento del pequeño productor de café se conforma de varios componentes por medio de los que proporcionan asistencia técnica integral, a los pequeños agricultores dedicados a la caficultura en el municipio dichos componentes a saber son:

Tecnificación del café, la capacitación en el manejo de Prostocosecha del productor, crédito, producción empresarial, medio ambiente, caficultura general, cursos de beneficiados, cursos de productividad, días de campo.

De esa forma es la que colabora ANACAFE a la economía de nuestro municipio ya que la caficultora se puede configurar como las pilas de economía, empleando así gran parte tanto hombre como mujeres, impulsando el crecimiento del desarrollo de la caficultora.

La producción anual de café de nuestro municipio oscila entre 100,000 y 120,000 quintales de café en oro, esto quiere decir que la producción de quintales maduros de café puede ser de 560,000 y 610,000.

CORREOS Y TELEDGRAFOS

Posteriormente fundado en el año de 1.940 y su fundación actual en el año de 1,998 su director actual Naohan Joacias Hernández Reynoso.

Su Misión es prestar servicios de cartas eléctricas o sea telégrafos, pequeños paquetes y encomiendas a nivel mundial.

Su Visión es ser la empresa líder en servicios y productos postales mediante la búsqueda continua de clientes satisfechos.

Religiosas

PARROQUIA SANTIAGO APOSTOL

Fue fundada a finales del año de 1,700 el Párroco actual es el reverendo Gabriel Peñate Rodríguez cuenta con la cantidad aproximada de 30,000 Feligreses su finalidad es proyectarse socialmente y Evangelizar.

IGLESIA DE DIOS DE LA ENSEÑANZA DE ISRAEL

Fue fundada en Mataquescuintla en el año de 1,980, sus fundadores fueron los señores Armando Reyes, Agustín Herrera, su líder actual es Miguel Alarcón.

Cuenta con una cantidad de 20 personas aproximadamente. Su finalidad es predicar el mensaje de Jesucristo guardando el sábado como reposo establecido por Dios

IGLESIA UNA LUZ EN TU VIDA

Fundada en Mataquescuintla en el año de 1,986 sus fundadores fueron los señores Mariano Jiménez, José Felipe Pérez, cuenta con una cantidad de 75 personas, su finalidad es creer en Dios y su hijo Jesucristo como salvador y en el espíritu santo que es el poder de Dios.

IGLESIA CRISTIANA EVANGELICA DIOS ES AMOR

Fue fundada en Mataquescuintla en el año de 1,996 sus fundadores fueron el Ingeniero Héctor Elíseo López García bajo la supervisión del pastor Byron Sandoval con una cantidad de 100 personas aproximadamente, su finalidad es restaurar hogares a través de la palabra de Dios . su líder actual es el pastor Humberto de Jesús Rodríguez González.

TESTIGOS DE JEHOVA O ESTUDIANTES DE LA BIBLIA

Fue fundada en 1980 aproximadamente su sede esta en new york y en lo que respecta a la republica de Guatemala se encuentra en la ciudad d capital la sede en Mataquescuintla y es la casa de don Gualberto Jacobo, aunque actualmente se encuentran construyendo su propio templo en canto Elena Mataquescuintla, esta dividido en dos grupos, el primer grupo se reúnen los Martes y el segundo grupo los días Miércoles.

Ambos grupos se reúnen juntos los días jueves y domingos.

actualmente cuenta con 63 miembros tiene la cualidad de que a los pastores de la iglesias tica se les llama ancianos siendo ellos lo señores Gualberto Jacobo, Juan Guzmán y Mynor Jacobo su misión es evangelizar visitando de casa en casa a las personas para así poder hablarle de las maravillas de Jehová.

TEMPLO EVANGELICPO EMANUEL

Construido por Rev Paúl en memoria de su esposa cuenta con la cantidad de 100 su pastor actual es Rudy Ricardo Solís de León Su misión es evangelizar a todas las personas para que se vuelvan creyentes en Dios se reúnen todos los días de la semana aunque en algunas coacciones los cultos los realizan en casas particulares dando cobertura en la aldea la sierra y los domingos tienen escuela dominical para los niños.

Por lo general los cultos los realizan a las 6 P.M.

IGLESIA DE DIOS EL NAZARENO

Se encuentra localizada en canto Calvario, su misión es evangelizar a todas las personas, fue fundada en el año de 1998 sus fundadores son el señor: Cesar Rodríguez y la señorita Lucy Rodríguez realizan sus cultos todos los días a excepción del día lunes su pastor actual es el señor Cesar Rodríguez

IGLESIA DE DIOS EVANGELICO COMPLETO

Se encuentra localizada en Cantón Calvario sus feligreses son 37 personas es dirigida por el pastor evangélico Francisco Vázquez su misión es evangelizar y predicar la palabra de Dios a todas las personas creyentes o no fue fundada en 1996.

CURATO SANTIAGO MATAQUESCUINTLA

Mataquescuintla está entre los pueblos atendidos por los misioneros de distintas nominaciones, quienes visitan además a este Nixtiquipaque, nuestra señora de la purificación de los esclavos, Santa Maria de todos los santos en, Ixguatan y Jumaytepeque, visitas que por lo general son eventuales, no encontramos la fecha exacta de la creación del curato del pueblo en referencia, pero una de los primeros sacerdotes fue Diego Aguilar quien en 1720 se hace cargo del curato quien entrega 10 años después al padre Mateo Aquino y Romero. en 1771 se haya en el curato el padre Manuel de Pineda, en 1775 esta frente a dicho cargo el sacerdote Eusebio Serra, En 1783, Esta el padre Juan Manuel Menéndez.

También se registran otros nombres de religiosos como el padre Manuel Godoy.

Se registran uno de los primeros matrimonios religiosos que literalmente dice: a 30 días del mes de Diciembre del año 1730 habiendo presidido las amonestaciones según orden del santo concilio de Trento y no habiendo impedimento case y vele sin facie eclesiástica a Pedro Alonso Hijo legitimo de Tomas Alonso y Juana Domínguez con Maria Jiménez Hija de Francisco Jiménez y Manuela Gonzáles Batres y doña Incolaza Batres y para que conste lo firme (F) Mateo Aquino Romero.

Uno de los primeros bautizos se registra en este lugar y es el siguiente: A Felipa hija de Juan Pérez Y Maria Aguilar fue su padrino Mateo Martín, Nació esta criatura el 27 de mayo de 1731 para que castre lo firmo Cura conadjunto, Manuel Godoy.

Santiago Apóstol el hijo mayor de sevedeo, Hermano de San Juan Evangelista unos 44 años después de la muerte de Jesús va a España pueblo que posteriormente lo adopto como su santo patrono. Llega a la península Ibérica con el fin de cristianizar a los no creyentes.

el apóstol santiago anduvo muy cerca de Jesús y fue testigo de algunos milagros, como el que hizo Jesús a la pariente de Pedro.

El apóstol Santiago es Nombrado obispo de Compostela lugar en el que se encuentran su tumba, durante la edad media y posteriormente a ella a sido visitada por el turista internacional. la imagen del apóstol Santiago viene a

Guatemala en un estandarte, misma que porta el conquistador Pedro de Alvarado al fundarse al primera ciudad capital de Centroamérica toma el nombre de “Muy Leal Ciudad De Santiago de los Caballeros De Guatemala” durante la conquista y por ciertos muy devotos a este santo organizan una cofradía en dicho lugar al cual preside el señor pascual torres y como cofrades: la señora Georgina esposa de don Pascual Don Delfín Polanco Gregorio Toledo y otros, todos tributarios, dichas personas se interesan por las adquisición de3 la imagen del Apóstol Santiago y contratan a un escultor de la ciudad capital que viene a mataquescuintla y esculpe la imagen, utilizando el tronco de un árbol de cedro que estaba en la plaza del pueblo tal contrato se hace en el año de 1696 y la obra se termina un año después el 25 de julio de 1697 y luego es bendecida la imagen por el sacerdote José Morales y a la vez es celebrada la misa por primera vez en honor al nuevo santo patrono del pueblo.

San Sebastián

Esta imagen venerada en Mataquescuintla , fue donada por lo españoles Pedro Abrego Domingo Reyes, Diego Villalta, Domingo Cuaquer, Ana Jirón y Otros Esta agrupación reúne dinero con el cual se solicita la construcción del tabernáculo a un ebanista de la antigua el mueble se hace en madera de cedro y en estilo barroco al igual que en el de otros pueblos en referencia la localización de la imagen en el tabernáculo tiene lugar en el año de 1600 siendo la primera imagen existente en dicho pueblo.

CONSTRUCCION DE LA IGLESIA CATOLICA DE MATQUESCUINTLA

Naturalmente llegan también los misioneros a cristianizar y una de sus primeras actividades es de construir el oratorio, y como en este lugar aun no existían calles trazadas dicho oratorio de construye en el centro del baldío y precisamente donde hoy esta la iglesia parroquial, primeramente se construye uno provisional; y es hasta en 1650 a 1750 cuando construyeron otro formal,. este ocupa el mismo sitio del primero, en la construcción de este ultimo se utilizo adobe, sácate, paja, y horcones fuertes de Guachipilín, los cuales son sembrados en hileras de ciertas distancia, y a la vez sirven como alma de pared en los lados de dos dejando en el centro los horcones se levantaron hiladas de adobe, rellenando lo vacíos con sácate, paja, y tal petate. En la misma forma se construye la portada, a eso se debe que no haya hecho ninguna decoración mucho menos campanario, todo de calicanto, sin embargo todo el cuerpo de la iglesia continua con el mismo material manteniéndose el estilo original. El actual templo de la villa de Mataquescuintla, fue remodelado en el año de 1995 siendo el principal encabezado el Párroco Benedicto Moscoso



AGUA POTABLE

Dicho servicio se implemento en Agosto de 1,965, lo cual ha venido ha ser un factor importante para la buena salud de los habitantes.

En la municipalidad funcionan dos sistemas de agua uno se denomina servicio antiguo y otro nuevo.

También existe un servicio de agua en cantón Barrios por derecho de instalación del servicio de agua se cobra Q100.00 y por el nuevo Q200.00 para cantón Barrios, Q100.00 para servicio de agua antigua se toma de unos nacimientos del pino Dulce, y parte del río para servicios de agua nueva, se toma de fuentes de cañales y Samurra, los fontaneros son: Luis Pérez, Ventura de Jesús González, fontaneros de Cantón Elena y Cantón Calvario, Alfonso González Pérez de cantón Barrios.

El agua antigua se pagaba de 1 centavo diario en enero de 1966 cuando se comenzó a pagar el consumo del agua una cuota de Q3.00 mensuales es decir Q 36.00 cada año.

El agua nueva anteriormente se pagaba Q2.00 mensuales por el consumo hasta agosto de 1,993 a la fecha se cobra la cantidad de Q5.00 mensuales es decir Q60.00 al año.

ENERGIA ELECTRICA

Dicho servicio era proporcionado al principio por la Empresa Nacional de Electrificación (INDE). Actualmente la energía es proporcionada por la Empresa Privada DEORSA.

SERVICIO DE ALCANTARILLADO

El servicio mencionado se ha ido implementando en diferentes etapas en la administración de las autoridades que han tenido a su responsabilidad la administración del municipio.

CALLES

La pavimentación de las calles también se ha ido efectuando en diferentes etapas debido al cambio de administración que se ha dado en los últimos años, actualmente las calles principales se encuentran pavimentadas un magnifico trabajo que la administración actualmente ha realizado.

SERVICIOS TELEFONICOS

Al principio sólo existía un telefono, en la oficina de Correos

Al principio se contaba con algunos teléfonos comunitarios, proporcionados por Guatel, con la privatización que se dio en el país de las diferentes empresas del estado ahora el servicio telefonico es prestado por diferentes empresas tales como: Teléfonos del Norte.

Actualmente en año 2,007 contamos con varios servicios telefonicos, entre ellos podemos mencionar desde varios teléfono comunitarios, telefonos publicos ,de monedas y tarjeteros.

Asi como promociones de empresas de servicios de celulares de tigo, y claro.

INSTITUTO CIENCIAS Y DESARROLLO (HISTORIA)

Este instituto fue fundado en el año de 1,998 sus fundadores son:

Edgar Lima (+), Licenciado Amado Salomón Flores Pérez, desde su fundación ha sido dirigida por el Licenciado Amado Salomón Flores Pérez; sus primeros docentes fueron : la profesora Ninfa Lisbeth hernández, profesora Noemí Jiménez, profesor Edgar Lima, profesora Marlen Loy, Inicialmente contaba con la cantidad de 25 alumnos, los docentes actuales son Secretaria Comercial Cruz Idania Lima, Secretaria Comercial Hilda Meléndez, profesor Julio Toledo, profesor Heiny Vásquez, Perito contador Ignacio Barrera, profesor Rubén Pacheco, profesor José María Jiménez.

Los métodos que utilizan para la enseñanza son:

Inductivo, Deductivo, Analítico, Sintético y Matemático, dependiendo de la naturaleza de la asignatura.

El mobiliario con que cuenta es de escritorios pizarras, mesas, archivos, el edificio en que comenzo a funcionar fue en una casa particular, el que utilizan actualmente es rentando, hay una junta de padres de familia los cuales se reunen con el claustro de catedráticos cada 2 meses.

ACADEMIA DE MECANOGRAFIA NUEVO MILENIO

I.G.E.R

Fue fundado en el año de 1989 por el reverendo Benedicto Moscoso. Es una institución semi-privada que recibe ayuda del extranjero y del ministerio de Educación pública. Su primer director fue el señor Santiago Juárez lastimosamente se desconoce el número de alumnos con los que comenzó a funcionar actualmente el director es Carlos Gaitan, cuenta con 150 alumnos cuenta aproximadamente con 6 docentes los cuales son la señora Rosario Moran, Señora Gabriela Loy, Señora Elkizabeth Hernández, señora María Martha Morales, el profesor Eduardo Morales. sus labores de enseñanza las empezaron a realizar en casa Parroquial con mobiliario propio de la Escuela Oficial Urbana Mixta, usando métodos de enseñanza propios de IGER. No cuenta con una junta de padres de familia, a las reuniones entre el claustro de maestros se hacen dos veces al año.

PLAN INTERNACIONAL

Es una institución encargada de apoyar la Educación, en Mataquescuintla se instaló una oficina pero lastimosamente nunca funcionó.

El plan internacional solo cubre actualmente las escuelas de las brisas, El Escobal, Sansupo y Monte verde. el plan internacional ha constituido puentes, ha instalado Agua Entubada y ha llevado la electricidad a muchos lugares, la oficina del plan internacional se encuentra en Jalapa.

PRONADE

El encargado de esta institución se llama Roberto Ortiz.

Esta institución funciona en las siguientes aldeas.

- ▲ Las Maronchas
- ▲ La Joyas "El Pajal"
- ▲ Samororo
- ▲ El Duraznito "San Miguel"
- ▲ Las Mesas
- ▲ La Brea "San Antonio las Flores"
- ▲ Agua Tibia
- ▲ San Francisco "Aldea Sansupo"
- ▲ Cuesta Grande
- ▲ El Durazno, Aldea El Tenosco
- ▲ San Cristobal, Aldea Morales
- ▲ Las Tunas, Aldea San Miguel

- ▲ El Morito, Los Catalanes, las Tunas, aldea Sampaquisoy
- ▲ Ixpagua, aldea las Brisas
- ▲ Escuela Religiosas en Mataquescuintla.

ENCUESTAS

A continuación presentaremos algunas encuestas realizadas a los señores y señoras directores de todos los planteles educativos que gustosamente colaboraron con esta causa ayudándonos a facilitar más la elaboración de estos documentos.

El Magisterio y los padres de Familia:

Según la investigación realizada en los centros educativos el magisterio y los padres de familia se preocupan de una manera especial por la educación de sus hijos y alumnos. En la mayoría de los centros educativos se han dado charla sobre los diferentes temas de importancia en nuestra vida instando a los alumnos que aprendan algo de moral, etica, y buenas costumbres.

Las autoridades educativas no solamente se han preocupado por los jóvenes estudiantes. Sino por las personas adultas que no tuvieron la oportunidad de aprender a leer y escribir.

Los centros educativos han tratado la manera de hacer más frecuentes las reuniones entre padres de familia y el claustro de catedráticos para darles información a los padres de Familia sobre el progreso de sus hijos. Instamos a todas las personas que aún se puedan alfabetizar que busquen la manera de hacerlo, porque la educación, es algo no se puede robar, porque lo que se aprende no se olvida.

Autoridades máximas de la Educación en Mataquescuintla:

En la forma en la que nosotros pensamos que las autoridades máximas en nuestra villa, en primer lugar es la "Asesor Técnico Administrativo" y en segundo lugar todos los directores de los establecimientos, que son los encargados de mantener en orden los establecimientos de esta villa.

Finalmente les damos gracias a todos los maestros porque sin ellos no sería posible la educación.

LOS PADRES: ¿RESPONSABLES DEL ADELANTO O EL ATRASO DE SUS HIJOS EN SUS ESTUDIO?

En el transcurso de la investigación hicimos encuestas para saber si los padres eran responsables o no del adelanto de sus hijos o de igual forma de su atraso de

sus estudios; en parte y los diferentes centros educativos nos hablaron sobre este tema que en su mayoría es importante el apoyo de sus padres hacia los hijos no solo en sus estudios sino también en otras actividades en las cuales los niños y jóvenes necesiten de su apoyo incondicional.

QUE SERIA LO MAS IMPORTANTE EN NUESTRO MUNICIPIO PARA MEJORAR LA EDUCACIÓN?

También pensamos que era necesario saber cuales son los factores que influyen en la mala educación en nuestro municipio y saber como se pueden mejorar. En su mayoría los centros educativos se mostraron muy amables en responder a esto y se ha llegado a la siguiente conclusión:

PRIMERO: Como ya se mencionó anteriormente es necesario el apoyo de los padres hacia sus hijos que les inculquen desde pequeños a estudiar para poder superarse.

SEGUNDO:

Que la municipalidad junto con la comunidad mataquescuintleca muestre interés hacia la educación para poder sacar adelante a nuestra villa.

TERCERO

Que los maestros tengan la suficiente preparación académica para ayudar a todos los niños y jóvenes a una mejor educación.

GLOSARIO

AMBITO

Contorno de un espacio o lugar. Espacio comprendido dentro de los límites precisos. Sector de una ciencia o actividad. C

ANALITICO

Es el contrario del método sintético, que procede por medio del análisis

CIENTIFICO

Relativo a la ciencia.

DEDUCTIVO

Que induce al alumno al aprendizaje.

EMPIRICO

Relativo o basado en la experiencia. relativo al empirismo. partido de tal concepción filosófica.

LAUREADO

Coronado de laureles; efigie laureada. Que ha sido premiado. Poeta laureado; que ha sido recompensado con la cruz de san Fernando.

MATEMATICO

Se dedica al estudio de las matemáticas.

POLIFONIA

CONJUNTO DE SONIDOS SIMULTANEOS, EN QUE CADA UNO EXPRESA SU IDEA MUSICAL FORMANDO UN TODO ARMÓNICO .

POLIFONICO

Relativo a la polifonía

BIBLIOGRAFIA

Este trabajo fue elaborado por medio de la información que nos proporcionaron las siguientes personas.

PERSONAJES

En su gran mayoría por el señor Técnico en computación Edwin Aguilar y Blanca Toledo Peñate.

sobre Rafael Carrera se obtuvo el libro

sobre el padre Guillermo Herminio Casariegos Ruíz del seminario de tercero Básico (I.M.N.E.B.), 2001.

EDUCACION

La historia de la educación que se presenta fue proporcionada por las siguientes personas. El señor Tereso Donis, Doña Blanca Alonzo y el señor Cipriano Tellez.

Los datos de los centros educativos fueron proporcionados por los directores de cada plantel educativos a excepción de perito contador conalfa, y CIEC.

(La poca información que tenemos sobre conalfa y CIEC, fue conseguida de diferentes).

A los directores de los siguientes centros educativos se les insta como profesionales que son a brindar toda la información necesaria sobre los centros educativos que dirigen, ya que son centros educativos públicos y por lo tanto es parte de su trabajo .

profa.Magdalena Jiménez cta.

P.C. Maria Lemus, Conalfa.

Perito en Administración Pública Luis Oswaldo Donis Duran. Perito contador.

prof. Julia Albertina Sánchez. Eacuela Nacional Urbana Mixta.

FOTOGRAFIAS

Las fotografías que se muestran en esta parte de la monografía fueron proporcionadas por las siguientes personas : el señor Maynor Gutiérrez, al Dr. Hugo Manfredo Loy Solares, La Señora Clara Abrego, don Tereso Donís, Colegio el Divino Maestro, El Sagrado Corazón de Jesús.

PORTADA

LA ECONOMIA DEL MUNICIPIO

Desde un principio la economía del municipio se ha basado en la agricultura (Maíz, frijol, coliflor, etc) y en el comercio (trueque). Para el día de hoy podemos decir que todo es igual; la gente del municipio en su mayoría son agricultores, aún siendo profesionales o poseyendo otros bienes, siempre dedican algo a la agricultura.

Hasta el año 1,980, los principales productos que influían en la economía del municipio, eran: Maíz, frijol, papa, miltomate, cebolla, ganado, aves. .Pero a partir de ese año han habido algunos cambios, tales como la presencia abrumadora del café, brócoli, tomate, gladiola, frutas y verduras, y un gran incremento de comercio.

Para comprender mejor este movimiento económico, dividiremos el municipio, en cinco zonas (aunque en ciertos casos la ubicación de algunas comunidades, no será en relación, a la zona a la que se le ha asignada.

NORTE	SUR	ORIENTE
Lavaderos Arcos Magueyes Monte Verde Guachipilín Agua Caliente Sampaquisoy La Brea Joya Galana Las Flores Las Brisas Sansupo El Escobal El Desmonte El Terrero Agua Tibia	<u>Cantón Barrios Morales</u>	Pino Dulce Soledad Grande El Refugio
CENTRO Comprende el Área Urbana y sus cantones	PONIENTE	
	Las Mercedes Sangranada El Pajal Aguacatillo Carrizal Esperanza La Sierra Joyas del Cedro El Manzano Samororo Soledad del Colorado El Durazno Joya del Mora Las Mezas	

En el municipio existen una gran variedad de plantas, animales y comercios, que influyen en la economía, y a continuación anotaremos parte de ellos:

Productos	Comunidad	Producto	Comunidad	Producto	Comunidad
Café	35	Remolacha	12	Ciruela	5
Maíz	38	Güisqui	20	Naranja	22
Frijol	38	Pacaya	10	Banano	14
Papa	16	Flor de Izote	32	Jocote	12
Brócoli	10	Tupa	8	Guineo	33
Tomate	18	Güicoy	12	Limón	15
Repollo	10	Ayote	10	Caña	1
Miltomate	4	Yuca	6	Piña	1
Cebolla	3	Chile Pimiento	8	Plátano	2
Zanahoria	20	Quilete	20	Manía	3
Aguacate	20	Coliflor	10	Camote	4
Rábano	18	Pepino	4	Mango	4
Bledo	10	Chilacayote	15	Guayaba	4
Arbeja	6	Manzana	6	Lima	4
Berro	6	Durazno	10	Pera	5
Chipilín	11	Granadilla	5	Manzanilla	6

ANIMALES QUE INFLUYEN EN LA ECONOMIA

Clase de Animal	No. Comunidades	Clase de Animal	Numero de Comunidad
Gallinas	38	Ganado Lechero	31
Chompipes	25	Ganado de Engorde	1
Patos	22	Ganado Porcino	38
Gansos	10	Ganado Equino	38
Ganado Mular	20	Caprino	12

COMERCIOS DEL MUNICIPIO

Tipo de Comercio	Cantidad Municipio	Tipo de Comercio	Cantidad Municipio
Beneficios de café	63	Gasolineras	4

Cooperativas	2	Rep.de Electrodomésticos.	3
Bancos	4	Clínicas Medicas	8
Almacenes	17	Farmacias	11
Herrerías	15	Clínica dental	4
Comedores	25	Sanatorios	2
cafeterías	3	Reparación de baterías	1
Librerías	6	V. gas propano	19
Fotocopiadoras	6	V. agua salvavidas	2
Electro tiendas		Talabarterías	2
veterinarias	2	Reparación de calzado	12
Ferreterías	6	Fabrica de calzado	1
Fotografía	3	Pacas	10
Cable	1	Reparación de bicicletas	5
Mecánica y pintura	16	Hoteles	2
Transporte de pasajeros	25	Pensiones	2
Transporte pesado	48	Regalos y Curiosidades	6
Aboneras y Químicos	4	Veterinarias	2
Salas de bellezas	7	Venta de lácteos	10
Depósitos	15	Tiendas	439
Venta de pollo	20	Carpinterías	27
Tortillerías	22	Carnicerías	29
Mueblerías	1	Panaderías	30
Pinchazo	10	Venta de cerveza	43
Venta de medicina	15	Venta de licor clandestino	11
Gasolineras	4	Teléfonos	
Venta de gasolina	5	Parabólicas	
Bloqueras	6	Fabrica de candelas	2
Comerciales	5	Venta de helados	20
Barbería	1	Sastrerías	11
Modistas	21	Venta de Concentrados	2
Depósitos de granos	4	Venta de plásticos	6

A continuación, presentamos cada una de las zonas, con los 20 principales medios de ingresos económicos

1. EL CAFE

Considerado como el mejor café de Guatemala y por ende El Mejor del Mundo, tiene demanda en los Estados Unidos (Norte América), en Alemania y España (Europa). Para dicha exportación tiene preferencia el producto de Sansupo y las Brisas, que está catalogado como estrictamente duro, este es el de mejor calidad, pero el de mejor rendimiento es el de Sampaquisoy y el agua Caliente que de 4.40 maduros se obtiene uno de pergamino, en el resto de 4.60/80 uno de pergamino.

Sobre este producto descansa la Economía del Municipio, ya que de las 38 comunidades que se ha seleccionado, se produce en 35 de ellas, en unas con mayor escala como lo son las de la zona norte. De su precio y producción, depende la subsistencia del 90% de las familias, ya que en el proceso de este participan:

MOVIMIENTO DE PERSONAL EN EL CULTIVO Y COSECHA DEL CAFE
Los dueños semilleros de plantillas y sombra Jornaleros de los cuarteados <u>Dueños de cafetales</u> Jornaleros de raspa y abonada Cortadores Patieros Administradores <u>Despulpadores</u> Compradores Transportistas Pilotos cargadores Ayudantes de vehículos Intermediarios

Gracias a este producto, nuestro municipio, cuenta con una gran cantidad de vehículos, especialmente Toyota Hai Lux y Land Crusier, Nissan, camiones de diferente marca y tonelaje, doble ejes, cabezales con plataformas. Hay de 62 beneficios húmedos; la mayoría secan el producto solo en los patios y en un numero reducido los utilizan sistema mecánico o sea lo que se conoce como “Secadoras Industriales”.

Un buen numero de personas se dedican a comprar este producto ofreciendo mejores precios, para luego llevarlo a determinado beneficio del lugar o a los de Nueva Santa Rosa.

Los grandes cafetaleros tienen sus propio beneficio, algunos muelen solo el propio, y otros también compra a otros pequeños productores. Casi todos dan dinero o abonos adelantados a cuenta de la próxima cosecha. Los vendedores tienen la opción de vender su café al precio que está en el momento ó quedarse a esperar un mejor precio, lo que resulta aventurero, y que es cuestión de suerte, se puede ganar o se puede perder.

Otros beneficios que se han obtenido es, que por la necesidad de facilitar el transporte del producto, se han tenido que construir un buen numero de carreteras a tal grado que hay acceso a cada una de ellas.

Movimiento Cafetalero en el año 2,000				
Zona	Porcentaje de la producción	Producción en quintales	Beneficios Húmedos	Parte de esta producción es molida en el municipio, otra parte se lleva a Nueva Santa Rosa, y en una insignificante parte, se va a San José Pinula)el de Soledad el Colorado)
Norte	65%	390,000	51	
Sur	5%	30,000	4	
Oriente	0%	-- ---	0	
Poniente	25%	150,000	2	
Centro	5%	30,000	5	

2. LA MADERA

Mataquescuintla Contaba un sin numero de bosques vírgenes, tupidos y de diferentes especies; los cuales a un principio únicamente se les utilizaba para la obtención de leña y un que otro árbol para construir vivienda y la elaboración de carbón ya que se utilizaban mucho los braceros y era combustible para las planchas (de planchar ropa).

Aproximadamente en el año 1950 se empiezan a explotar formalmente los bosques. Se inicia la tala de árboles para conducirlos en troza hacia la ciudad capital; siendo los primeros llamadas “madereros”: Don Virgilio Lemus, Don Crisanto y don Vidal Morales. La tala se hacía con hachas y con sierras rusticas (manejadas entre dos)

En este campo, todas las zonas exceptuando El Centro, han sido propicias para este negocio; habiéndose iniciado las explotaciones en la zona norte, y el día de hoy se da en las zonas: oriente, y poniente, participando en el transporte de la misma los principales madereros; La familia Guevara, Juárez, padilla, etc.

En la actualidad existen 4 aserraderos, contando cada uno con parte del transporte de la misma, y contratan a otros más. Dichos aserraderos trabajaban maderas de pino y de ciprés. Pero el día de hoy ante la poca demanda que tiene el ciprés trabajan únicamente el pino.

Un **40%** de la madera es conducida en trozas hacia la ciudad capital y hacia la cabecera departamental. El **55%** es procesada en los aserraderos locales, vendiéndose parte de ella en el municipio y el resto es llevada a El Progreso, Jutiapa, y en un buen porcentaje hacia la República del Salvador. Se estima este porcentaje en 425,000 pies cúbicos mensuales en tiempo de trabajo. El **5%** restante se procesa en el mismo lugar donde están los árboles, utilizando para ello motosierras, y la madera se destina a las construcciones, y una mínima parte es vendida. Son pocas las personas que tienen el arte de procesar la madera con moto sierra.

3. GANADERÍA

Ganado Vacuno:

Ocupa un lugar especial en la economía del municipio; pues de las diferentes especies que existen en Mataquescuintla, podemos decir, que en las 38 comunidades, podemos encontrar personas que poseen un cabeza de ganado y podemos encontrar personas que llegan a tener hasta 500 cabezas (Finca Agua Tibia). Esto permite que la población, a diario o debes en cuando puedan consumir:

PORCENTAJE	CONSUMEN
100%	Queso
90%	Carne u otros
75%	Crema
10%	Requesón
5%	Mantequilla lavada
1%	Mantequilla de costal

Hay ganaderos en todas las zonas, aunque se marcan las del Oriente y la del Poniente en cuanto a la cantidad, y la del Sur en cuanto a la calidad de razas.

Distribución del Producto:

Todas las zonas exceptuando la Poniente:
el 80% de la leche, la dedican a la extracción de: Crema, Queso, Requesón, Mantequilla lavada, Mantequilla de Costal, aunque estas dos ultimas son en un parte completamente mínima; el suero final es destinado al engorde de otros animales.

El otro 20% de la leche es vendido en el casco urbano en el mismo lugar de producción.

La mayor parte de los productos lácteos son vendidos en todas las poblaciones que se encuentran en la ruta desde San Rafael las Flores hasta la capital, en la Montaña de Xalapan y en la cabecera Departamental

La Zona Poniente:

El 80% de la Leche es vendida, las personas que la compran llegan de San José Pinula y se les llama Lecheros. Par conducirla utilizan tambos plásticos y como transporte Picups de doble transmisión. El 20% restante de la leche la venden en el lugar una parte

y el 20% restante la dedican a la elaboración de lácteos, los cuales venden parte en la comunidad y parte que llevan a la ciudad capital, en San José Pinula, o son llevados al área urbana del municipio.

Las personas prefieren determinadas razas de ganado de acuerdo a lo que lo vaya a destinar, así que son dos las razas predominantes en el municipio:

RAZA	PREFERIDO PARA	FINCA CON MEJORES ANIMALES
Jersey	La producción de lácteos	Finca el Morito, Pedregal, La Montañita, La Noya, Los Pineda, etc.
Holstein	Producción de leche	El Manantial, El Recuerdo y Anexos.

También hay Ayrshire, Brow Suizo, Cebucano y otras.

Ganado de Engorde:

Esta clase de ganado lo encontramos únicamente en la Finca “Agua Tibia” en la aldea San Miguel, y es la finca que cuenta con mayor numero de cabeza. El ganado es de la raza cebucano, y lo crían en forma salvaje. El 98% de las reces es llevada en pie a la capital y el 2% se queda para el consumo en el municipio.

El municipio también mueve su economía en torno al ganado vacuno en lo que concierne a el destace y venta en pie del mismo.

Destace:

Existen varias carnicerías, cuatro de ellas están en el mercado municipal, otras en casas particulares pero con un local adecuado, y un resto que no cuento con el mismo; el mayor numero se encuentra en el área urbana y otras mínimas en el área rural. El destace se realiza en el Rastro municipal por personas que se dedican a ello, y luego trasladan la carne, hacia los puntos de venta, en Picups u otros medios. Algunos llevan a vender la carne a las aldeas. Los cueros de las reses son secados al sol y luego vendidos a compradores que casi siempre son de Chimaltenango. Los días de res son: Miércoles, sábado y domingo; algunos destazan dos veces a la semana y otros solo una.

Venta en Pie:

Al municipio llegan personas de otros lugares a comprar ganado, siempre para el destace; por el lado Poniente: de San José Pinula, Santa Catarina Pinula y Chimaltenango. Por el lado Oriental lo compran de la cabecera departamental.

A continuación se presenta una tabla del movimiento, basado en un promedio de 4 meses (de enero a mayo 2001).

DESTACE DE GANADO EN EL MUNICIPIO EN EL MES		SALIDA DE GANADO HACIA OTROS LUGARES	
		Por el poniente	Por el Oriente
Toros	12	1	
Novillos	1	15	20
Bueyes	7	---	---
Vacas	40	7	15
Novillas	15	5	15
Terneras	---	5	15
Terneros	2	16	20
Totales	77	49	85

GANADO PORCINO:

No hay ni una sola comunidad donde no existan los cerdos, ya que es una de las maneras de generar ingresos al hogar (aunque a la larga no sea muy rentable). Se compran los cerdos pequeños o a mediana edad, y luego son engordados con desperdicios, maíz, masa, suero y en algunas ocasiones les dan harina. Las comunidades que más sobresalen en esto, son: Sampaquisoy,

Soledad Grande, el Área Urbana, El Aguacate, etc. Los días que utilizan Para el destace, son: martes, miércoles, Jueves y sábado.

El movimiento se realiza más o menos así:

DESTACES EN EL MES		SALIDAS HACIA OTROS LUGARES		
		Por el Oriente	Por el Poniente	Por el Norte
Cerdos	70	15	20	15

De los 70 cerdos destazados al mes, se destazan 30 en el área urbana, en ocho carnicerías fijas, de las cuales algunas de ellas matan dos veces a la semana. Los otros 40 son destazados en las comunidades rurales.

producto de los cerdos se elaboran: Chicharrones, morongas, carne adobada, longanizas, chorizos, tamales, chuchitos, en los comedores hacen deliciosas comidas típicas, y también es vendida la manteca y el llamado asiento de manteca.

4. BRÓCOLI

Verdura alimenticia parecida a la coliflor, solo que de color verdusco; se come en ensalada, con huevo o solo cosido y con sal. No solo es un gran alimento, sino que según comentarios, también previene el cáncer.

La Primera persona que sembró brócoli en Mataquescuintla, fue el señor **José Rodríguez** de la aldea el Pino dulce, y también la familia Navichoque en Joyas del Cedro, más o menos en el año **1984**.

Este producto es de gran importancia para la economía de Mataquescuintla, no solo por su buen porcentaje de producción, sino que también, porque todo el producto es exportado a los Estados Unidos. Lo que se consume en el municipio es lo que la empresa (Alcosa), por razones de calidad, rechaza a los productores. Si bien es un producto rentable, también tiene sus desventajas, a saber:

1. Qué tiene que cortarse y entregarse específicamente el día que da punto.
2. Tiene que estar completamente limpio; si se le encuentra algún gusano, lo rechazan o lo pagan a un precio muy bajo. (abren tres flores: si las dos primeras tienen gusano, baja el precio; si tienen las tres, lo rechazan todo).

El Brócoli rechazado: Lo tiran, lo regalan; algunos se lo dan a las vacas.

En el municipio funciona la empresa **ALCOSA**, quien proporciona asesoría técnica, semilla y abonos a los productores. Antes recibían el producto en el lugar donde están las oficinas, pero el día de hoy han colocado lugares claves para facilitar el trabajo y evitarles perdidas a los agricultores.

Comunidades que Producen Brócoli		
El Refugio	El Tenosco	Samororo
Soledad Grande	Área Urbana	El Aguacate
Pino dulce	El Carrizal	Soledad del Colorado
Las Brisas	Sangranada	

MOVIMIENTO BROCOLERO EN EL MUNICIPIO				
Zonas	porcentajes	Manzanas	Quintales	Ingresos
Oriente	49.21	156	23,400	1638,000
Poniente	24.92	79	11,850	829,500
Centro	15.14	48	7,200	504,000
Norte	10.73	34	5,100	357,000
Totales	100 %	317	47,550	3328,500

De todo este producto solo un 5.04% no es controlado por las oficinas del municipio sino directamente desde San José Pinula conducido villa el Colorado.

5. MAIZ

Uno de los productos más antiguos del municipio, pues los primeros pobladores, los Pocoman, Pipiles y Nahoas y lo sembraban.

No hay ni un solo hogar, donde no se consuma a diario y durante los tres tiempos de alimentación algún producto derivado del maíz, como: Tortilla, atole, pan, etc.; y no hay ni una sola comunidad que no lo produzca. Por estas razones, este producto, tiene una gran influencia en la economía del municipio.

Hasta los años 1980 el maíz era uno de los principales productos, en cuanto a la cantidad de producción, pues suplía las necesidades del municipio y quedaba un resto para venderlo en otros lugares; pero, a partir de allí, fue decayendo al paso que fue progresando el café.

Hasta la fecha de hoy, en el municipio se consumen aproximadamente **1,000** quintales de maíz a diario, entre: Torilla, atoles, pan, masa de tamal, masa de chuchitos, masa de tacos, masa de tostadas, masa de dobladas, alimentación de perros, cerdos, vacas, gallinas, chompipes, patos, etc. Y de esa cantidad se produce en el municipio únicamente un 25% aproximadamente; el resto lo compran los vecinos: Una parte en la Montaña de Xalapa y la otra es traída de Chiquimulilla, Nueva Santa Rosa, Escuintla, etc.

CONSUMO Y PRODUCCIÓN DE MAIZ				
Zonas	%	Consumo en Quintales	Producción	Se Compra
Norte	40.71	146,556	36,639	109,917
Sur	7.49	26,964		20,223
Oriente	6.33	22,788		19,691
Poniente	37.88	136,728		102,546
Centro	7.49	26,964		20,223
Totales	100.00			

6. FRIJOL

OTRO PRODUCTO CONSIDERADO de primera necesidad en la alimentación de los Mataquescuintlecos. Generalmente en el 98% lo comen dos veces al día (desayuno y cena) y un dos por ciento los tres tiempos.

También, al igual que el maíz, se produce desde el tiempo de los indígenas (Pipiles, Nahoas, Pocoman). En el municipio se produce una variedad, de: Negro, colorado, blanco, furuna. Riñón, de gato, etc.

Se consumen 120 quintales diarios (3600 al mes, 43,200 al año), lo que hace un 84.26% y el 15.74% restante se vende a otros lugares.

CONSUMO Y PRODUCCIÓN DE FRIJOL				
Zonas	%de	Quintales	Consumo	Venta

	producción			
Norte	49.71	20,355	17,586.72	6,800
Sur	7.49	3,745	3,235.68	
Oriente	6.33	3,165	2,734.56	
Poniente	37.98	18,990	16,407.36	
Centro	7.49	3,745	3,235.68	
Totales	100	50,000	43.200	

7. LA PAPA

Como muchas plantas alimenticias se consumen en todo el mundo la papa o patata es de origen Americano. Su importancia para la dieta humana, como fuente de carbohidratos, fue sin embargo, desarrollada en Europa algunos siglos después de la llegada de los españoles. La historia y la economía de algunas naciones Europeas, esta ciertamente ligada a la buena o malas cosechas.

Muchos son los factores negativos que el agricultor debe afrontar y vencer durante el ciclo del cultivo, dependiendo de su habilidad conocimiento para lograr e resulta apetecido. El cultivo de la papa es como cualquier otro, expuesto al ataque de innumerables plagas enfermedades que amenazan el rendimiento por área y en algunos casos. Con la destrucción completa de las plantaciones, (pero poniéndose en práctica medidas adecuadas del control desde el inicio del cultivo, puede tenerse éxito).

Los Problemas Fitosanitarios de la Papa se Puede Resumir en:

Enfermedades causadas por las bacterias y hongos:
 Ataques de insectos
 Ataque de nematodos
 Enfermedades causadas por virus
 Mal de moco (el en la Papa)
 Mal de Tizón (en el follaje)
 Algaña (en el follaje)

COSNUMO Y PRODUCCIÓN DE PAPA						
Zonas	Producción	Tanto %	Extranjero	Jalapa	Guatemala	Municipio
Norte						
Sur						
Oriente	92,002.04	46.94%	88%	7%	3%	2%
Poniente	90,003.02	45.92%	75%	20%	1%	4%
Centro	13,994.04	7.14%	75%	15%	7%	3%

8. TOMATE

Es un producto que tiene una gran variedad de usos: Salsas, recados, guisos, ensaladas, ceviches, etc.

Se produce en tres zonas: Norte, centro y poniente. Los productores lo llevan al área urbana, otros a la capital.

Después los vecinos de las mismas comunidades productoras, tienen que ir a comprarlo.

Podemos ver que se consume más de lo que se produce.

CONSUMO Y PRODUCCIÓN DE TOMATE			
Zonas	Consumo Cajas	Producción Cajas	Se Compra Cajas
Norte	9,000	46.52 10,001.8	6,490
Sur	2,160	6.97 1,498.55	
Oriente	1,080		
Poniente	8,550	46.51 9,999.65	
Centro	7,200		
Totales	27,99	21,500	

9. VERDURAS Y FRUTAS

Como hemos visto anteriormente, las verduras y frutas, son muy abundantes en el municipio; pero son pocas las que tienen trascendencia en

La economía. Se producen en mayor cantidad en las zonas: Oriente, sur y poniente; las cuales tienen similitud en las clases de verduras que producen.

Dicha producción, es: Coliflor, zanahoria, remolacha, repollo; de la cual el 90% de la producción del oriente, se va a El Salvador, Honduras y Nicaragua y el otro 10% se queda en el municipio. De la zona sur el 50% se va Nueva Santa Rosa el otro 50% se consume en el municipio. La zona norte en parte lleva su producción a San José Pinula y a la capital y en un parte la vende en el Área Urbana.

También son influyentes: El rábano, el Güicoy Tierno, el ejote; aunque estas producciones, casi en su totalidad, se quedan en el municipio; es muy poco lo que se va a otro lado.

En cuanto a las **FRUTAS**, igual que la verdura, parte es llevada a El Salvador, Honduras y Nicaragua, Nueva Santa Rosa, San José y La Capital, y las principales son:

Durazno	Manzana
Pera	Ciruela
Granadilla	Freza
Bánano	Jócote

Debido a la calidad de las frutas y verduras de la región, en Soledad Grande, se está construyendo una Cuarto Frío, el cual es propiedad de una cooperativa que está formada por socios de Miramundo y la Soledad.

El producto en su mayoría es llegado a traer en camiones y vehículos pequeños, solamente la comunidad de El Aguacate, parte de su producto lo sacan en bestia y otra en vehículos.

COMERCIO

Ferreterías 7
Internet 8
Genesis Cooperativa Tonantel, Credito Chapin
Super 24
Despensa
Bancos 6

CLASE DE COMERCIO	CANTIDAD	CLASE DE COMERCIO	CANTIDAD
Bancos	6	Modistas	50
Cooperativas	2	Salones de belleza	12
Beneficios de café	63	Fotografía	15
Recibideros de café	10	Pintores	10
Venta de Abonos Químicos	12	Librerías	7
Veterinarias	10	Fotocopiadoras	7
Concentrados	10	Abogado y notario	3
Lácteos	43	Oficina de tramites	4
Carnicerías de Res y cerdo	30	Servicio de cable	3
Carnicería de pollo	8	Teléfonos comunitarios	40
Venta de pollo	31	Clínicas medicas	9
Pollo frito	6	Sanatorios	2
Comedor y cafetería	25	Farmacias	9
Pizza	3	Venta de medicina	19
Papitas	7	Clínica dental	4
Canitas	8	Laboratorio medico	2
Pastelerías	5	Colegios privados	4
Panaderías	20	Hoteles	2
Venta de pan	57	Pensiones	2
Venta de tamales	43	Maquinitas	2
Condimentos para tamales	2	Billares	4
Venta de verduras	39	Bloquearas	7
Molinos de mixtamal	170	Venta de arena	7
Tortillerías	30	Venta de Balastre	7
Venta de atoles	10	Venta de Electrodomésticos	3
Venta de granos	10	Reparación de baterías	1
Tiendas	469	Reparación de bicicletas	12
Depósitos	15	Reparación de motos	6
Venta de trastes	2	Reparación de motosierras	10
Venta de plásticos	6	Afiladoras de discos	5
Venta de Helados	11	Pinchazo	10
Venta de cerveza	60	Mecánica y pintura	24
Licores	20	Accesorios para vehículos	7
Regalos y curiosidades	6	Gasolineras	4
Comerciales	5	Venta de gasolina	10
Mueblería	2	Servio de pasajeros	25
Venta de ropa y calzado	50	Carga pesada	85
Zapatería	11	Venta de gas propano	25
Pacas	25	Fabrica de candelas	3
Reparaciones de calzado	10	Venta de leña	33
Fabrica de calzado	1	Aserraderos	4
Talabartería	2	carpinterías	15

Lustradores	20	Ferreterías	6
Sastres	15	Herrerías	16

FLORA Y FAUNA De Mataquescuintla

LA FLORA:

Igual que todos los departamentos y municipios, Mataquescuintla, hace muchos años, era dotada de una vasta, variada y útil flora, así como de una envidiable y fascinante fauna. Pero que con el transcurso de los años, la necesidad que pronto se convirtió en inconciencia y ambición de sus pobladores; todo ello se fue convirtiendo en recuerdo.

Poco a poco sus bosques y variados animales han ido desapareciendo, y sin que tengámosla menor esperanza de recuperarlos. Al menos que comprendamos, que, destruir la vegetación, es destruir la propia vida.

Vegetación Natural:

Se divide en tres zonas: Bosques húmedos y montañosos con un 59%, subtropical o muy húmedo en un 34.80 % y subtropical húmedo con 6.20%.

Sus especies dominantes son las maderas de construcción: Pino, pino blanco, pino dulce, encinas, ciprés, robles, y **cedro, caoba y pinabete en menor escala.**

Los recursos madereros, desde hace muchos años, han sido una buena fuente de ingresos para la economía del municipio. Pero en los últimos años, esto se ha convertido en una auténtica devastación a base de rosas, talas con sierras, achas y motosierras, que está fuera del control de las autoridades que actúan tan inmoralmemente como los propios verdugos de la vegetación.

La destrucción de los bosques tiene sus causas:

1. Se han destruido bosques, con la excusa de la siembra de maíz y otros productos agrícolas, pero lo que más a llevada a esto es la siembra del **café**-
2. Lucrar con maderas industriales como el pino, el ciprés y roble, los cuales una cantidad son aserrados en el mismo municipio, enviando la madera en tabla o renglón hacia la capital o al extranjero. Otra buena parte la trasladan en troza a la ciudad capital, y una mínima pero significativa parte se convierte en leña la cual en su mayoría se usa en el municipio y el resto (2%) es llevada a la capital o vendida en los lugares del alrededor. No olvidemos la **FABRICACIÓN DE CARBON**, lo cual se realiza en una considerable cantidad, la cual en su mayoría es trasladada a la capital y en un porcentaje mínimo se queda en el municipio.
3. Todo esto, sin tomar en cuenta, la madera que se aserra en el lugar, para la construcción de viviendas y otros usos.

Esto trajo buenos beneficios, y también prepara un caos, por la muerte y erosión de la tierra, así como la ruptura de la capa de ozono y la extinción de ese líquido vital para la vida como lo es **EL AGUA**.

Las Comunidades más perjudicadas son: Samororo, Cantón Barrios, San Miguel, las Flores, Soledad Grande, los Magueyes, Sampaquisoy, etc.

Plantas Importantes:

<u>Plantas Frutales</u>		<u>Plantas Condimenticias</u>	<u>Plantas Alimenticias</u>	
Granadilla		Tomillo	Güisquil	Fríjol
Banano		<u>Laurel</u>	Ichíntal	Maíz
Manzana	Mango	<u>Culantro</u>	Yuca	Papa
Ciruela		<u>Cebolla</u>	Verdolaga	
Níspero		Tomate	Chipilín	
Durazno		Limón	Aguacate	
Naranja		Hierbabuena	Quilete	
Pera	Lima	Miltomate	Ayote	
Perote		Apazote	Rábano	
Guineo		Tomillo	Güicoy	Nabo
Jocote		Laurel	Berro	
Guayaba			Zanahoria	
Tuna			Flor de	Izote
Granada			Lechuga	
Chilacayote			Repollo	Acelga
Melocotón			Café	Coliflor
Higos	Mora		Brócoli	
Manzanilla			Betabel	
Fresa			Remolacha	Arbeja
Guineo	Pitalla		Furuna	Tupa
Limalimón			Tulumas	
			Hobgos	

<u>Plantas Medicinales</u>	<u>Plantas para Construcción</u>	<u>Plantas Oleaginosos</u>
Cola de Caballo	Níspero	Aguacate
Malva	<u>Ciprés</u>	Higuerillo
Gramma	Palo jiote	
Higuerillo	Encino	
Calaguala	Caoba	Además de estas,
Chichicaste	Roble	están: El sácate, la
Inceso Amargo	<u>Matilisquate</u>	grama, la paja y los
Zarzaparrilla	Pino	hongos
Hiedra	Conacaste	
Palo jiote		
Te de limón		

Hierbabuena	Guachipilín	
Apazote	Tomate	
Cebolla	Naranja	
Lima		
jacaranda		
Manzanilla	Pericón	
	Cedro	

LA FAUNA:

La fauna del municipio no es esencialmente diferente de la del resto jurisdiccional de la zona de oriente, a excepción de los lugares enclavados en la Sierra de las Minas y de mas sitios Montañosos. Y las especies animales mas comunes y conocidas son:

MAMIFEROS:

Perros:

Este amigo del hombre, por lo general, se encuentra en aldeas caseríos y fincas sirviendo a los moradores como: Guardián, mascota, compañero o en el arte de la cacería. Su clase es en general la del “PERRO CALLEJERO” aunque hay algunas personas que poseen perros de pura raza, tales como: Pastor Alemán, Pastor Ingles, American Pith, Roy Warler y Pastor Belga; aunque estos son muy raros casos.

El gato domestico:

Se ha hecho indispensable en todo el municipio, es difícil encontrar una sola casa que deje de tener uno de ellos, su presencia se explica si se toma en cuenta la valiosa ayuda que presta en el exterminio o control de ratones ratas, y algunos que los usan como mascotas.

El gato de monte:

Menos numeroso, acostumbra a cercarse a las poblaciones en la oscuridad de la noche, en busca de aves de coral de las que suele alimentarse. En el día se mantiene enmontañado y raras veces se el ve cruzar los caminos aunque esta es una especie no muy numerosa.

Comadreas:

Este mamífero se distingue por los irreparables perjuicios que causa a las aves de corral, a las que dan caza a deshoras de la noche, pero además de esto es un hermoso animal su pelaje es un color pardo y blanco el cual puede cambiar conforme a la época aunque es un animal prejuicioso es necesario es indispensable que protejamos a esta especie ya que estaba a punto de extinguirse por tanto hoy en día ya no se encuentran casi en nuestro municipio por lo tanto cuidemos nuestra fauna.

Zorrillo:

Este simpático animal también llamado Zorro Apestoso es continuamente perseguido por los campesinos debido a su carne y a su grasa que se conoce como manteca de Zorrillo y que se emplea eficazmente en enfermedades pectorales y reumáticas. Se le caza durante la noche. El olor del Zorrillo es sumamente fuerte y penetrante y se dice que es su medio de defensa es este animal puede trepar a los árboles una de sus cualidades es que hacen como una danza para cortejar a una hembra.

Coyote o Lobo:

Sale de su guarida durante la noche rondando a veces lugares poblados en busca de presas domésticas con las que se alimentan. su territorio esta prolongado hasta un kilómetro cuadrado el cual puede variar se vive en manada aunque es raro ver una manada de coyotes no es tan fácil ver a un coyote ya que sus tétricos y prolongados aullidos producen escalofríos en las personas que no están familiarizadas con el ambiente del campo este animal también necesita protegerse ya que es perseguido por su mala reputación de depredador de aves de corral.

La Mula:

Es el resultado de la unión del asno con la yegua, su número es relativamente crecido, explicándose esto por el necesario servicio que prestan en materia de transporte,. Tanto de personas como de bultos en algunos lugares donde el camino es demasiado pedregoso y lleno de montañas donde no existen carreteras y no entran ni carros de doble tracción.

Caballo:

Aunque cada día se ven menos debido al crecimiento numeroso de automóviles, y ya raras veces se destina para el uso de carga, aunque debido a la esbeltez de su figura y flexibilidad de su lomo, obliga a sus dueños a preferirlo para servicio personal de transporte. Por lo general su clase es del caballo común, no obstante en ciertas fincas se puede encontrar magníficos ejemplares, como: Peruanos y Cuarto de Milla.

Asno:

Este paciente animal más conocido como burro, es de capital importancia en los vecinos de escasos recursos del municipio, por que a través del

tiempo resulta siendo del trono genealógico de grandes partidas de mulas y muleros.

RUMIANTES:

La Vaca:

Sus principales productos son: la leche, el queso, la crema, el requesón son de gran ayuda en la alimentación de los mataquecuintlecos ya que existen muchos ganaderos en la región. Estos productos abundan mucho en la época de invierno, debido a que los pastos abundan en ese tiempo. A mediados del verano los pastos desaparecen naturalmente por completo, por lo que algunos ganaderos los trasladan a otros lugares o se ven obligados a alimentarlos con concentrados y melaza, razón por la cual durante esta época sube el precio de este producto.

El Buey:

Es de especial importancia en los menesteres de la agricultura a la que presta su fuerza en las tradicionales arrastres de madera, en el arado.

El buey y la vaca al llegar a la edad avanzada, son sacrificados para el consumo de carne. Su piel es vendida a personas encargadas en la industria de calzado y de la talabartería, por supuesto de otras poblaciones.

ROEDORES:

Conejo, Tepezcuintle, Ardilla:

La carne de estos animales es muy apetecible por las personas especialmente del campo, considerándose como verdadero plato exquisito. Se le caza con la ayuda de perros de casería, matándolo con escopeta municiones o cualquier otra clase de arma de fuego.

La ardilla, en general vive entre el ramaje frondoso de la arboleda, se alimenta principalmente de frutas, causando estragos a las mismas en la época de la cosecha. El tepezcuintle, por su parte ocasiona perjuicios a los maizales y otros cultivos importantes.

La Taltuza:

Este animal no obstante, a su pequeñez, es novicio a la agricultura ya que ataca ferozmente en manadas, los elotales y frutas que se encuentran en el suelo.

Ratas y Ratones:

ES indescriptible su labor destructora en agriculturas (al alimentarse de los granos ya cosechados) en el hogar y en toda clase de negocios.

INSECTIVOROS:**Musaraña:**

Se le conoce como “Ratón de monte”, habita por lo general en los maizales a igual que la taltuza ocasiona daños carcomiéndole el tallo a las plantas.

DESDENTADOS:**Armado:**

Su carne es muy deliciosa, por lo que lo ase objeto de constante caza, aunque muchas veces resulta difícil dado que, para esconderse hace hoyos profundos en los que raras veces se puede cazar.

MARSUPIALES:**Tacuazín:**

Es el enemigo numero uno de las aves de corral, a las que siempre ataca por las noches, su carne es muy apreciable por los campesinos, quienes los cazan durante la noche.

PORCINOS:**Cerdos:**

El numero de cerdos de la población es abundante, rara es la vivienda en el área rural que no pasea dos o mas de estos animales, también en el área urbana, hay personas que se encargan de la cría y engorde de estos animales, esto es debido al empuje comercial que tienen, sobre todo cuando ya están preparados para el destace, que es mayor en las fiestas de fin de año.

AVES:

GALLINACEAS:

Domésticas:

La gallina el chompipe, el gallo son las de mayor importancia en la región, sus huevos y sus carnes constituyen productos vitales en la alimentación de la localidad y también el comercio que se extiende fuera de la región.

No Domésticas:

paloma común, codorniz, son objeto de caza debido a su sabrosísima carne.

PALMÍPEDAS:

Domésticas:

Pato y Pata cuya carne y huevos son productos principales en la alimentación.

Entre otras podemos mencionar: El, Cenzontle, guardabarrancos, canario, gorrión, tordito, pijuy, sánate, golondrina, clarinero, corcha, piruchillo, torcaz, guachoca.

MINI CRONOLOGIA

Mataquescuintla tiene acontecimientos históricos que influyen en la historia de Guatemala y en la historia de Centroamérica. Mencionaremos únicamente los más relevantes:

Los españoles se trasladan a Mataquescuintla, con el interés de aprender el arte de curtir el cuero.

En el año 1549: Se menciona a Mataquescuintla, como la mayor productora de matas de tela, de la región, así como una de las mayores productoras de tabaco y de cuero curtido.

1683 el censo de este año indicó que Mataquescuintla tenía: 108 familias de indios casados y 5 familias de españoles.

1740. Mataquescuintla pertenece a la Alcaldía Mayor de Chiquimula, en la cual se registra una población ladina de: 28 españoles casados, 26 mestizos casados, 37 mulatos casados y dos solteros

1770 Para este año, la población de Mataquescuintla, estaba así: Ladinos: 230 familias (1200 miembros) Indígenas: 111 familias (650 miembros) Españoles 82. (Juarroz). Aquí Mataquescuintla aparece como Parroquia de los Esclavos y no a la alcaldía mayor de Chiquimula.

LA MUNICIPALIDAD:

Fue fundada en el año de 1,823, dos años después de la independencia, su función es presentar un servicio técnico y administrativo para el desarrollo del municipio y comunidad en general. El edificio actual fue construido en tiempos del presidente Jorge Ubico, y remodelado el periodo del alcalde Toribio Oliva.

1830 En este año un hacendado vecino a Mataquescuintla, usando medios ilícitos se apodero de una parte del municipio, lo que enojo a los pobladores, por lo que golpearon fuertemente al Agrimesor. El litigio de estas tierras, duró varias décadas.

1837 Cólera Morbus: Durante, el gobierno de Mariano Gálvez, se inició un brote de cólera morbus, que ya se esperaba porque se sabía que venía desde México y Europa. Esta peste llegó a Guatemala en 1837. Esta peste que fue tratada con algunas medidas: como la de enterrar a los cadáveres en por lo menos 6 horas y también el país se vio obligado a poner cordones sanitarios en las fronteras, con los países vecinos. A la vez se trataba al agua con químicos, para que se mantuviera potable y se pudiera seguir bebiendo (Oscar René Cruz Oliva).

En 1872, el 24 de octubre, nace en Mataquescuintla, **María Toledo Leiva M.** quien se convertiría en la primera maestra empírica, que trabajaría en el magisterio de este municipio, en la Escuela Nacional Para Niñas del año 1901 hasta el año de 1938. Falleció el 29 de Abril de 1974 sus restos descansan en el cementerio de la villa de Mataquescuintla.

En 1885 durante la administración de **Manuel Lisandro Barrillas**, se sublevaron contra el, Hipólito Ruano, Miguel Cospín y otros fueron fusilados en el paredón de la Sacristía de la Parroquia de Mataquescuintla.

En 1909, seis de enero.

Nace Manuel Cruz Morales: Hijo de José María (Chema) Cruz y de Catalina Morales Poeta Laureado a nivel nacional e internacional. Fue periodista y uno de los fundadores del Periódico "El Horizonte; fue tesorero y receptor fiscal durante 35 años. Se le recuerda por su peculiar silbido que con notas suaves alegraban el corredor de la Municipalidad. Murió en el año 1,997.

En el año 1930 se construyó la primera **Escuela Oficial**, y esta fue construida en donde actualmente se encuentra el Mercado Municipal de esta Villa, fue construida en su mayoría de adobe; tenía apariencia de una casa normal, lo que le diferenciaba era su cancha de basket-bol

Los maestros que allí impartían clases, en su mayoría eran empíricos. Funcionó como Mixta hasta el año 1935 cuando se construyó la Escuela para Señoritas (en donde se encuentra actualmente la Farmacia Similar). Esta escuela, según investigaciones, era una gran bodega donde se pensaba instalar el Mercado Municipal

Según informe de la Señora Blanca Alonzo, el primer maestro graduado fue Manuel Rivera que llegó al municipio en el año 1935

El horario en estas escuelas De lunes a viernes: de 8 de la mañana a las doce de medio día y de las 2 a las cuatro de la tarde y el día sábado de 8 a doce de la mañana.

Entre los años 1938-1939 OVNI La principal testigo la Sra. María Candelaria Hernández tenía en aquellos años aproximadamente unos 74 años, lo cual las cuentas nos llevan a pensar que los hechos habrían ocurrido alrededor de los años 1938-1939, lo que hace este episodio uno de los más antiguos Ufo-Crash que se tenga conocimiento.

La testigo relataba en su niñez a su hijo Pablo, la historia de unos extraños hechos ocurrido en unos terrenos vecinos a su casa, para ser preciso en la finca "La Concepción", propiedad ahora de la Sra. Antonieta de Braun y que siempre ha pertenecido a su familia por generaciones.

En 1954, los terratenientes del Municipio, cuadrularon la organización de las fuerzas de la liberación contra el gobierno del Coronel Jacobo Arbenz tomando parte en los sucesos algunos destacados vecinos.

Como hechos más recientes sobresale la protesta de los vecinos de la cabecera municipal ante la imposición de un Alcalde, no oriundo del lugar distinguiéndose algunos vecinos como Felipe de Jesús Rodríguez, Ignacio Morales y Tereso Donis y otros.

Año 1,960 de septiembre de empieza a funcionar el nuevo local de la Escuela Nacional Urbana Mixta, en el lugar que hoy ocupa el Instituto Mixto Nocturno de Educación Básica por cooperativa. Ahí funcionó cerca de cincuenta años.

HIMNO DE MATAQUESCUINTLA

Rinconcito de jalapa tú
Con tus bosques y tu cielo azul
En donde la gente madrugadora
Al creador le pide su ayuda

Muy temprano canta el risueño
Y veredas va el trabajador
Siempre encontraras la sonrisa
Y por la mañana la brisa.

Tierra que al sol lanza un cantar
De acogimiento da amistad
Variadas flores veras
El cafetal el brocolar
Su hermosa milpa y el Pinal
Así es mi tierra natal

Mataquescuintla

Su gente es tan bella
Su eterna primavera
El sonar de las campanas
La fauna de las montañas
Mi tierra es especial

Artistas y poetas
Volaron sus cometas
En cielos de Colis

Rinconcito donde yo nací
Donde pido al creador morir
No importa que vaya lejos
Colis siempre será mi pueblo (bis)

Autor: Ramiro Adolfo Jiménez H.

HIMNO A LA ESCUELA

Doctor Hugo Manfredo Loy Solares J.V.

En este día te dedico mis cantares
Gloriosa escuela oficial urbana mixta,
Llevas el nombre de un hijo predilecto
Doctor Hugo Manfredo Loy Solares.

En la siempre Mataquescuintla hermosa,
Donde se admira tu estructura imponente
Escuchando la brisa rumorosa,
Con la niñez reunida diariamente.

Pequeños corazones palpitantes
Y que buscan en tus aulas superarse,
Con el esfuerzo del maestro vigilante
Noble labor del cual debe enamorarse.

CORO

Dios bendiga este templo del saber
Faro de luz que parece ser diamante,
Y en el camino de la vida comprender
Que hay que luchar con afán de superarse.

Los niños llevan en su alma un estandarte,
Con la ilusión sin pensar en detenerse
Hasta alcanzar el triunfo anhelado
Como persona con destino a destacarse.

Cuando alcances las metas anheladas
Ama siempre la familia en tu tierra
El suelo fértil donde tu vida forjaste
Para ser grande en la historia de tu patria.

Defiende siempre tu pueblo con orgullo,
De las presentes y futuras amenazas
Que atentan destruir nuestra belleza,
Y el cantar del jilguero y poetas.

CORO

HIMNO A LA ESCUELA **“HUGO LOY SOLARES” J. M.**

CORO

Entonemos un himno sagrado a la escuela
donde vamos aprender en cada espacio en
cada grado el amor el honor y el saber.

Compañeros del sueño se hará el maestro en
el niño plantara la semilla que germinara y un
manto de ideas frotara.

Levantándome de mañanita llego temprano a la
escuelita de Dios y padres su bendición al
recibir una buena educación.

A la casa regresan felices del maestro a sus
padres predicen a la escuela raíces de historia
de otros países.

CORO

Entonemos un himno sagrado a la escuela
donde vamos aprender en cada espacio en
cada grado el amor, el honor y el saber.

Estudiar con el alma y corazón canten niños
mantengan la luz en cada momento con más
acción que no se apague y alumbre mas.

Mataquescuintla confió en tus manos sus hijos
para buenos ciudadanos levantemos en alto su
nombre entonando tu himno sagrado.

El maestro que guía y que ama padres y niños
que claman eduquemos para el mañana ese
sueño se hará realidad.

CORO

Entonemos un himno sagrado a la escuela
donde vamos aprender en cada espacio en
cada grado el amor, el honor y el saber.

Cantemos, cantemos compañeritos
recordemos cada rincón cantemos con el alma
y corazón la escuela tiene su misión.

No olvidemos a nuestros maestros como los
símbolos patrios ondeara la bandera escolar la
independencia no olvidar.

Templo del saber que dejamos por una razón
nos vamos gratos recuerdos guardamos del
compañero y maestro llevamos.

CORO

Entonemos un himno sagrado a la escuela
donde vamos aprender en cada espacio en
cada grado el amor, el honor y el saber

Letra: Profa. María Odilia Duarte de Arango
Música: Prof. Orlando Francisco Pérez

